Niveau(x) d'enseignement: 0 Numéro EDUQ : 8170431
Centre d'intérêt: 32

Dufour, Desmond.

La fréquentation scolaire dans la région de Montréal et dans ses sous-régions, 1966-1986 / Desmond Dufour, Yolande Lavoie ; [pour le] Ministère de l'éducation, Direction générale de la planification, Démographie scolaire. -- [Québec] : La Direction, 1974.
xvi, 178 f. : graph. ; 28 cm. -- (Document / Service de la démographie scolaire du Québec ; 9.26)

Code: 28-1162. Notes (part. bibliographiques) au bas des p.

Cote Dewey: 371.219'714/D861f Cote LC: LC/133.2/.Q3

Descripteur(s): *Fréquentation scolaire *Clientèle étudiante *Population d'âge scolaire *Taux de scolarisation *Prévision *Statistiques *Préscolaire (Niveau) *Maternelle (Niveau) *Primaire (Niveau) *Secondaire (Niveau) *Collégial (Niveau)

Cette étude de la clientèle scolaire régulière de niveau infra-universitaire, intéressée avant tout à la mesure de la participation de la population d'âge scolaire à l'activité éducatrice, utilise comme indice principal le taux de scolarisation. Elle tente une évaluation des effets du processus de démocratisation de l'enseignement sur la fréquentation scolaire et la simulation de quelques futurs possibles. L'étude porte sur la région de Montréal et ses sous-régions.

Les données sur la population scolaire proviennent, pour la période de 1966-1967 à 1970-1971, des ##Statistiques de l'enseignement, Clientèles scolaires##. Celles des trois années suivantes, non disponibles pour les variables âge, niveau et territoire, sont estimées à partir des fichiers "Elèves". Les données sur les populations d'âge scolaire viennent des recensements fédéraux de 1966 et 1971, de Statistique Canada pour les années 1966-1970 et des prévisions du Bureau de la statistique du Québec pour la période 1972-1986. La projection des taux de scolarisation sert à établir les perspectives de clientèle scolaire et des hypothèses de prévision sont élaborées.

Le document présente trois grandes séries statistiques: les populations d'âge scolaire (1966-1986) - les taux de scolarisation (1966-1986) - les populations scolaires observées (1966-1973) et prévues (1974-1986). L'effectif global varie selon le modèle de l'ensemble du Québec: croissance jusqu'en 1969, stabilisation jusqu'en 1972, puis chute jusqu'en 1986, la clientèle devant alors se maintenir à un niveau inférieur de 15 à 20% à celui de 1974. La région verra son importance relative augmenter: 51,1% de la clientèle scolaire totale en 1966 contre 55,9% en 1986. Les mouvements migratoires positifs profiteront aux sous-régions Nord et Sud au détriment de l'Ile.

Type de document: r

Région(s) administrative(s): 06
Auteur de l'analyse: ar

E D U Q 8170431

GOUVERNEMENT DU QUÉBEC
MINISTÈRE DE L'ÉDUCATION
DIRECTION GÉNÉRALE DE LA PLANIFICATION

DOCUMENTS
DÉMOGRAPHIE SCOLAIRE **9-26**

LA FRÉQUENTATION SCOLAIRE DANS LA RÉGION DE MONTRÉAL ET DANS SES SOUS-RÉGIONS 1966-1986

Desmond Dufour
Yolande Lavoie

Mai 1974

28.1162

D. 7475-068

E D U Q 8170431

GOUVERNEMENT DU QUÉBEC
MINISTÈRE DE L'ÉDUCATION
DIRECTION GÉNÉRALE DE LA PLANIFICATION

DOCUMENTS
DÉMOGRAPHIE SCOLAIRE

9-26

LA FRÉQUENTATION SCOLAIRE DANS LA RÉGION DE MONTRÉAL ET DANS SES SOUS-RÉGIONS 1966-1986

Desmond Dufour
Yolande Lavoie

Mai 1974

26-1162

D 7475-088

Nous tenons à exprimer
notre vive reconnaissance à

Mme Marie-Paule Dion (dactylo)
Mlle Carole Robitaille (compilation)
et plus particulièrement à
M. Marcel Beaudet (support technique)

qui nous ont apporté une
collaboration appréciée.

TABLE DES MATIÈRES

Page

Avant-propos..... xv

Introduction..... 1

CHAPITRE 1: Sources et arrangement des données..... 5

1.1 Les sources et l'arrangement des données.... 6

1.2 Les populations scolaires (1966-67 à 1973-74) 6

1.3 Les populations d'âge scolaire (1966-1986).. 9

CHAPITRE 2: La Méthodologie..... 18

2.1 L'évaluation de la scolarisation passée..... 18

2.2 Les hypothèses de prévision..... 20

a) La construction des hypothèses pour le secondaire..... 23

b) La construction des hypothèses pour le collégial..... 24

c) Application et justification des hypothèses..... 26

2.3 La scolarisation différentielle suivant le sexe..... 35

2.4 Remarques..... 38

CHAPITRE 3: Les taux de scolarisation passés et futurs.. 43

3.1 Le développement de la maternelle..... 44

3.2 La compression de l'élémentaire..... 44

3.3 Le rajeunissement au secondaire..... 45

3.4 L'augmentation de la fréquentation au collégial..... 47

TABLE DES MATIERES (fin)

Page

CHAPITRE 4: Les populations scolaires: principaux traits de leur évolution..... 70

4.1 Les effectifs scolaires et le niveau de la fécondité..... 71

4.2 L'évolution globale des clientèles scolaires 74

4.3 L'évolution suivant le niveau..... 78

a) Niveaux maternelle et élémentaire..... 80

b) Niveau secondaire..... 80

c) Niveau collégial..... 81

d) Distribution relative suivant le niveau.. 83

4.4 La région dans l'ensemble du Québec..... 85

* * *

LISTE DES TABLEAUX

REGION DE MONTREAL

Page

Tableau 1: Population d'âge scolaire par année d'âge, sexes réunis, 1966 à 1986..... 15

Tableau 2: Population d'âge scolaire par année d'âge, sexe masculin, 1966 à 1986..... 16

Tableau 3: Population d'âge scolaire par année d'âge, sexe féminin, 1966 à 1986..... 17

Tableau 4: Taux de scolarisation par âge, sexes réunis, 1966 à 1986. Hypothèse faible. 52

Tableau 5: Taux de scolarisation par âge/niveau, sexes réunis, 1966 à 1986. Hypothèse faible..... 53

Tableau 6: Taux de scolarisation par âge, sexe masculin, 1966 à 1986. Hypothèse faible..... 54

Tableau 7: Taux de scolarisation par âge/niveau, sexe masculin, 1966 à 1986. Hypothèse faible..... 55

Tableau 8: Taux de scolarisation par âge, sexe féminin, 1966 à 1986. Hypothèse faible 56

Tableau 9: Taux de scolarisation par âge/niveau, sexe féminin, 1966 à 1986. Hypothèse faible..... 57

Tableau 10: Taux de scolarisation par âge, sexes réunis, 1966 à 1986. Hypothèse de stagnation..... 58

Tableau 11: Taux de scolarisation par âge/niveau, sexes réunis, 1966 à 1986. Hypothèse de stagnation..... 59

LISTE DES TABLEAUX (suite)

REGION DE MONTREAL

Page

Tableau 12: Taux de scolarisation par âge, sexe masculin, 1966 à 1986. Hypothèse de stagnation..... 60

Tableau 13: Taux de scolarisation par âge/niveau, sexe masculin, 1966 à 1986. Hypothèse de stagnation..... 61

Tableau 14: Taux de scolarisation par âge, sexe féminin, 1966 à 1986. Hypothèse de stagnation..... 62

Tableau 15: Taux de scolarisation par âge/niveau, sexe féminin, 1966 à 1986. Hypothèse de stagnation..... 63

Tableau 16: Taux de scolarisation par âge, sexes réunis, 1966 à 1986. Hypothèse forte.. 64

Tableau 17: Taux de scolarisation par âge/niveau, sexes réunis, 1966 à 1986. Hypothèse forte..... 65

Tableau 18: Taux de scolarisation par âge, sexe masculin, 1966 à 1986. Hypothèse forte 66

Tableau 19: Taux de scolarisation par âge/niveau, sexe masculin, 1966 à 1986. Hypothèse forte..... 67

Tableau 20: Taux de scolarisation par âge, sexe féminin, 1966 à 1986. Hypothèse forte. 68

Tableau 21: Taux de scolarisation par âge/niveau, sexe féminin, 1966 à 1986. Hypothèse forte..... 69

LISTE DES TABLEAUX (suite)

REGION DE MONTREAL

Page

Tableau 22: Evolution abrégée des effectifs scolaires suivant le niveau et l'hypothèse de prévision, 1966 à 1986..... 75

Tableau 23: Variation relative (en pour cent) des effectifs scolaires suivant le niveau et l'hypothèse de prévision, 1966 à 1986..... 77

Tableau 24: Variation relative (en pour cent) des effectifs scolaires suivant le niveau et l'hypothèse de prévision, sexes réunis, 1974 à 1986..... 78

Tableau 25: Populations scolaires par âge, sexes réunis, 1966 à 1973..... 89

Tableau 26: Populations scolaires par âge/niveau, sexes réunis, 1966 à 1973..... 90

Tableau 27: Populations scolaires par âge, sexe masculin, 1966 à 1973..... 91

Tableau 28: Populations scolaires par âge/niveau, sexe masculin, 1966 à 1973..... 92

Tableau 29: Populations scolaires par âge, sexe féminin, 1966 à 1973..... 93

Tableau 30: Populations scolaires par âge/niveau, sexe féminin, 1966 à 1973..... 94

Tableau 31: Populations scolaires par âge, sexes réunis, 1974 à 1986. Hypothèse faible. 95

Tableau 32: Populations scolaires par âge/niveau, sexes réunis, 1974 à 1986. Hypothèse faible..... 96

LISTE DES TABLEAUX (suite)

REGION DE MONTREAL

Page

Tableau 33: Populations scolaires par âge, sexe masculin, 1974 à 1986. Hypothèse faible..... 97

Tableau 34: Populations scolaires par âge/niveau, sexe masculin, 1974 à 1986. Hypothèse faible..... 98

Tableau 35: Populations scolaires par âge, sexe féminin, 1974 à 1986. Hypothèse faible 99

Tableau 36: Populations scolaires par âge/niveau, sexe féminin, 1974 à 1986. Hypothèse faible..... 100

Tableau 37: Populations scolaires par âge, sexes réunis, 1974 à 1986. Hypothèse de stagnation..... 101

Tableau 38: Populations scolaires par âge/niveau, sexes réunis, 1974 à 1986. Hypothèse de stagnation..... 102

Tableau 39: Populations scolaires par âge, sexe masculin, 1974 à 1986. Hypothèse de stagnation..... 103

Tableau 40: Populations scolaires par âge/niveau, sexe masculin, 1974 à 1986. Hypothèse de stagnation..... 104

Tableau 41: Populations scolaires par âge, sexe féminin, 1974 à 1986. Hypothèse de stagnation..... 105

Tableau 42: Populations scolaires par âge/niveau, sexe féminin, 1974 à 1986. Hypothèse de stagnation..... 106

LISTE DES TABLEAUX (suite)

REGION DE MONTREAL

Page

Tableau 43: Populations scolaires par âge, sexes réunis, 1974 à 1986. Hypothèse forte.. 107

Tableau 44: Populations scolaires par âge/niveau, sexes réunis, 1974 à 1986. Hypothèse forte..... 108

Tableau 45: Populations scolaires par âge, sexe masculin, 1974 à 1986. Hypothèse forte 109

Tableau 46: Populations scolaires par âge/niveau, sexe masculin, 1974 à 1986. Hypothèse forte..... 110

Tableau 47: Populations scolaires par âge, sexe féminin, 1974 à 1986. Hypothèse forte. 111

Tableau 48: Populations scolaires par âge/niveau, sexe féminin, 1974 à 1986. Hypothèse forte..... 112

* * *

SOUS-REGION NORD DE MONTREAL

Tableau A-1: Population d'âge scolaire par année d'âge, sexes réunis, 1966 à 1986..... 114

Tableau A-2: Population d'âge scolaire par année d'âge, sexe masculin, 1966 à 1986..... 115

Tableau A-3: Population d'âge scolaire par année d'âge, sexe féminin, 1966 à 1986..... 116

LISTE DES TABLEAUX (suite)

SOUS-REGION NORD DE MONTREAL

		Page
Tableau A-4:	Populations scolaires par âge, sexes réunis, 1974 à 1986. Hypothèse faible.	117
Tableau A-5:	Populations scolaires par âge/niveau, sexes réunis, 1974 à 1986. Hypothèse faible.....	118
Tableau A-6:	Populations scolaires par âge, sexe masculin, 1974 à 1986. Hypothèse faible.....	119
Tableau A-7:	Populations scolaires par âge/niveau, sexe masculin, 1974 à 1986. Hypothèse faible.....	120
Tableau A-8:	Populations scolaires par âge, sexe féminin, 1974 à 1986. Hypothèse faible	121
Tableau A-9:	Populations scolaires par âge/niveau, sexe féminin, 1974 à 1986. Hypothèse faible.....	122
Tableau A-10:	Populations scolaires par âge, sexes réunis, 1974 à 1986. Hypothèse de stagnation.....	123
Tableau A-11:	Populations scolaires par âge/niveau, sexes réunis, 1974 à 1986. Hypothèse de stagnation.....	124
Tableau A-12:	Populations scolaires par âge, sexe masculin, 1974 à 1986. Hypothèse de stagnation.....	125
Tableau A-13:	Populations scolaires par âge/niveau, sexe masculin, 1974 à 1986. Hypothèse de stagnation.....	126

LISTE DES TABLEAUX (suite)

SOUS-REGION NORD DE MONTREAL

Page

Tableau A-14: Populations scolaires par âge, sexe féminin, 1974 à 1986. Hypothèse de stagnation..... 127

Tableau A-15: Populations scolaires par âge/niveau, sexe féminin, 1974 à 1986. Hypothèse de stagnation..... 128

Tableau A-16: Populations scolaires par âge, sexes réunis, 1974 à 1986. Hypothèse forte. 129

Tableau A-17: Populations scolaires par âge/niveau, sexes réunis, 1974 à 1986. Hypothèse forte..... 130

Tableau A-18: Populations scolaires par âge, sexe masculin, 1974 à 1986. Hypothèse forte..... 131

Tableau A-19: Populations scolaires par âge/niveau, sexe masculin, 1974 à 1986. Hypothèse forte..... 132

Tableau A-20: Populations scolaires par âge, sexe féminin, 1974 à 1986. Hypothèse forte 133

Tableau A-21: Populations scolaires par âge/niveau, sexe féminin, 1974 à 1986. Hypothèse forte..... 134

* * *

LISTE DES TABLEAUX (suite)

SOUS-REGION SUD DE MONTREAL

		Page
Tableau B-1:	Population d'âge scolaire par année d'âge, sexes réunis, 1966 à 1986.....	136
Taoleau B-2:	Population d'âge scolaire par année d'âge, sexe masculin, 1966 à 1986....	137
Tableau B-3:	Population d'âge scolaire par année d'âge, sexe féminin, 1966 à 1986.....	138
Tableau B-4:	Populations scolaires par âge, sexes réunis, 1974 à 1986. Hypothèse faible	139
Tableau B-5:	Populations scolaires par âge/niveau, sexes réunis, 1974 à 1986. Hypothèse faible.....	140
Tableau B-6:	Populations scolaires par âge, sexe masculin, 1974 à 1986. Hypothèse faible.....	141
Tableau B-7:	Populations scolaires par âge/niveau, sexe masculin, 1974 à 1986. Hypothèse faible.....	142
Tableau B-8:	Populations scolaires par âge, sexe féminin. 1974 à 1986. Hypothèse faible.....	143
Tableau B-9:	Populations scolaires par âge/niveau, sexe féminin, 1974 à 1986. Hypothèse faible.....	144
Tableau B-10:	Populations scolaires par âge, sexes réunis, 1974 à 1986. Hypothèse de stagnation.....	145
Tableau B-11:	Populations scolaires par âge/niveau, sexes réunis, 1974 à 1986. Hypothèse de stagnation.....	146

LISTE DES TABLEAUX (suite)

SOUS-REGION SUD DE MONTREAL

Page

Tableau B-12: Populations scolaires par âge, sexe masculin, 1974 à 1986. Hypothèse de stagnation..... 147

Tableau B-13: Populations scolaires par âge/niveau, sexe masculin, 1974 à 1986. Hypothèse de stagnation..... 148

Tableau B-14: Populations scolaires par âge, sexe féminin, 1974 à 1986. Hypothèse de stagnation..... 149

Tableau B-15: Populations scolaires par âge/niveau, sexe féminin, 1974 à 1986. Hypothèse de stagnation..... 150

Tableau B-16: Populations scolaires par âge, sexes réunis, 1974 à 1986. Hypothèse forte. 151

Tableau B-17: Populations scolaires par âge/niveau, sexes réunis, 1974 à 1986. Hypothèse forte..... 152

Tableau B-18: Populations scolaires par âge, sexe masculin, 1974 à 1986. Hypothèse forte..... 153

Tableau B-19: Populations scolaires par âge/niveau, sexe masculin, 1974 à 1986. Hypothèse forte..... 154

Tableau B-20: Populations scolaires par âge, sexe féminin, 1974 à 1986. Hypothèse forte 155

Tableau B-21: Populations scolaires par âge/niveau, sexe féminin, 1974 à 1986. Hypothèse forte..... 156

* * *

LISTE DES TABLEAUX (suite)

SOUS-REGION ILE-DE-MONTREAL

Page

Tableau C-1: Population d'âge scolaire par année d'âge, sexes réunis, 1966 à 1986..... 158

Tableau C-2: Population d'âge scolaire par année d'âge, sexe masculin, 1966 à 1986.... 159

Tableau C-3: Population d'âge scolaire par année d'âge, sexe féminin, 1966 à 1986..... 160

Tableau C-4: Populations scolaires par âge, sexes réunis, 1974 à 1986. Hypothèse faible 161

Tableau C-5: Populations scolaires par âge/niveau, sexes réunis, 1974 à 1986. Hypothèse faible..... 162

Tableau C-6: Populations scolaires par âge, sexe masculin, 1974 à 1986. Hypothèse faible..... 163

Tableau C-7: Populations scolaires par âge/niveau, sexe masculin, 1974 à 1986. Hypothèse faible..... 164

Tableau C-8: Populations scolaires par âge, sexe féminin, 1974 à 1986. Hypothèse faible..... 165

Tableau C-9: Populations scolaires par âge/niveau, sexe féminin, 1974 à 1986. Hypothèse faible..... 166

Tableau C-10: Populations scolaires par âge, sexes réunis, 1974 à 1986. Hypothèse de stagnation..... 167

Tableau C-11: Populations scolaires par âge/niveau, sexes réunis, 1974 à 1986. Hypothèse de stagnation..... 168

LISTE DES TABLEAUX (fin)

SOUS-REGION ILE-DE-MONTREAL

Page

Tableau C-12: Populations scolaires par âge, sexe masculin, 1974 à 1986. Hypothèse de stagnation..... 169

Tableau C-13: Populations scolaires par âge/niveau, sexe masculin, 1974 à 1986. Hypothèse de stagnation..... 170

Tableau C-14: Populations scolaires par âge, sexe féminin, 1974 à 1986. Hypothèse de stagnation..... 171

Tableau C-15: Populations scolaires par âge/niveau, sexe féminin, 1974 à 1986. Hypothèse de stagnation..... 172

Tableau C-16: Populations scolaires par âge, sexes réunis, 1974 à 1986. Hypothèse forte. 173

Tableau C-17: Populations scolaires par âge/niveau, sexes réunis, 1974 à 1986. Hypothèse forte..... 174

Tableau C-18: Populations scolaires par âge, sexe masculin, 1974 à 1986. Hypothèse forte..... 175

Tableau C-19: Populations scolaires par âge/niveau, sexe masculin, 1974 à 1986. Hypothèse forte..... 176

Tableau C-20: Populations scolaires par âge, sexe féminin, 1974 à 1986. Hypothèse forte 177

Tableau C-21: Populations scolaires par âge/niveau, sexe féminin, 1974 à 1986. Hypothèse forte..... 178

* * *

LISTE DES GRAPHIQUES

Page

Graphique 1: Durées moyennes au secondaire, sexes réunis, ensemble du Québec, 1966 à 1986 (indice du moment)..... 48

Graphique 2: Evolution de la clientèle scolaire suivant le niveau et les trois hypothèses de prévision, région de Montréal, 1966 à 1986..... 76

Graphique 3: Répartition des effectifs scolaires par niveau suivant l'hypothèse moyenne (de stagnation), région de Montréal, 1966 à 1986..... 79

Graphique 4: Evolution de la clientèle scolaire suivant le niveau et les trois hypothèses de prévision, ensemble du Québec, 1966 à 1986..... 87

AVANT-PROPOS

Ce document contient trois séries statistiques essentielles à une bonne connaissance de la scolarisation passée, actuelle et future des jeunes de la région. Ce sont:

1- Les populations d'âge scolaire, 1966-1986[1]
pp. 15 à 17 tableaux 1 à 3.

2- Les taux de scolarisation, 1966-1986[2]
pp. 52 à 69 tableaux 4 à 21.

3- Les populations scolaires observées, 1966-1973
pp. 89 à 94 tableaux 25 à 30.

Les populations scolaires prévues, 1974-1986[1]
pp. 95 à 112 tableaux 31 à 48.

Le lecteur pressé pourra passer directement à la section qui concerne ses besoins ou ses intérêts.

---

(1) Voir les annexes A, B et C pour les sous-régions Nord, Sud et de l'Ile-de-Montréal.

(2) Pour les sous-régions voir: DUFOUR, Desmond; Les taux de scolarisation par âge, âge-niveau et sexe (1966-1986), Sous-région Nord de Montréal, sous-région Sud de Montréal et sous-région Ile-de-Montréal, D.S.9-10, D.G.P. Ministère de l'Education, Québec, octobre 1974.

Nous souhaitons cependant que l'utilisateur des données contenues dans ce document recourre toujours au texte où nous présentons les sources, la méthodologie et une interprétation sommaire des résultats. Les explications que nous fournissons sont largement suffisantes pour guider ceux qui auront à manipuler nos données. Par contre, l'ignorance de ces éléments d'interprétation pourrait entraîner de graves mécomptes.

INTRODUCTION

La dernière décennie a été marquée par des changements profonds dans le domaine de l'éducation au Québec. Préparés par le rapport Parent, ces changements se sont concrétisés, dès la création du ministère de l'Education, par la prolifération des polyvalentes et des CEGEP, par le regroupement des commissions scolaires, par la centralisation administrative, par le renouveau pédagogique et par des réformes structurales du système. Toutes ces innovations visaient à accroître la scolarisation de la population québécoise et à égaliser les chances de chacun face à l'éducation et à la culture.

Nous voulons ici faire le point d'une part et évaluer les perspectives d'avenir d'autre part. Ce travail nous semble d'autant plus nécessaire qu'on voit se dessiner et s'amplifier des comportements scolaires nouveaux: l'abandon précoce des études[1] et l'éducation récurrente. Nous n'examinons ici ni l'un ni

---

(1) Voir MONNIER, D. Relance 1972; et GAUMOND, D. et MONNIER, D. Relance 1973, Direction générale de la Planification, Ministère de l'Education, Québec, 1973.

l'autre de ces phénomènes, mais l'un et l'autre sous-tendent les simulations que nous faisons de l'évolution future des clientèles régulières.

Nous nous bornons, dans cette étude, à la clientèle scolaire régulière de niveau infra-universitaire[1]. Elle est la mieux connue, ce qui permet de supputer plus facilement son avenir. Elle est surtout celle qui engloutit les milliards de dollars que le Québec consacre à l'éducation, car elle est et sera pour longtemps encore, la plus nombreuse et la plus dépendante du budget du ministère de l'Education et des commissions scolaires.

Intéressés avant tout à la mesure de la participation de la population d'âge scolaire à l'activité éducatrice, nous utilisons comme indice principal de mesure le taux de scolarisation par âge qui rapporte les scolarisés d'un âge donné à la population totale du même âge.

Cet indice, difficile à manipuler lorsqu'on veut ventiler les effectifs scolaires suivant des catégories raffinées, est fort approprié à des prévisions

---

(1) Les travaux sont en cours pour le niveau universitaire à la Direction générale de la Planification.

globales à long terme. Il est fortement influencé par l'abandon des études et éventuellement par le retour aux études mais il mesure de façon imparfaite ces phénomènes. Il traduit de même avec plus ou moins de bonheur les retards scolaires.

Le taux de scolarisation a sur le taux de passage, aussi largement utilisé en démographie scolaire[1], l'avantage de ne pas être influencé par les migrations. Son interprétation s'en trouve facilitée, surtout si le calcul se rapporte à des populations à fort taux migratoire. Par contre, il nécessite la connaissance de la population totale (scolarisée et non scolarisée) de la région étudiée alors que le taux de passage ne requiert que des données sur la population scolaire. Toutefois, le recours à plus d'une source permet de confronter les données et de juger de leur valeur autrement que par les seuls tests de cohérence interne.

---

(1) DUCHESNE, Louis. Projections préliminaires de la population scolaire des niveaux maternelle, élémentaire et secondaire pour les régions administratives scolaires, 1973-74 à 1979-80. Document de travail 9.16, D.G.P. Ministère de l'Education. Février 1974, 58 p.

AMYOT, Michel. Estimation de la clientèle scolaire suivant les réseaux et niveaux d'enseignement 1973-74 à 1977-78. Documents Démographie scolaire 9-15, D.G.P. Ministère de l'Education, Québec, Décembre 1973, 76 p.

Nous venons de laisser entendre, et le lecteur devra garder cet avertissement à l'esprit, que l'information de base appelle certaines réserves. Elle demeure valable dans les limites que nous donnons à cette étude. Considérés dans leur ensemble et non pris chacun individuellement ou alignés de façon à faire ressortir les grands traits de leur évolution, les taux de scolarisation sont de précieux instruments d'évaluation et de prévision de la scolarisation.

C'est précisément une évaluation des effets du processus de démocratisation de l'enseignement sur la fréquentation scolaire que nous voulons offrir au lecteur en même temps que la simulation de quelques futurs possibles.

La présentation des sources et de la méthodologie sera suivie des résultats commentés et analysés. Les taux observés couvrent la période 1966-1972[1] alors que les "prévisions" s'étendent jusqu'à 1986, offrant un horizon de plus de 10 ans. Compte tenu de la fragilité de la plupart des travaux perspectifs, il s'agit là d'un long terme que nous hésiterions à dépasser.

* * *

(1) Voir aussi: DUFOUR, D. et LAVOIE, Y., Les taux de scolarisation des régions administratives du Québec (sexe, âge et niveau), 1961, 1966 à 1971. Document démographie scolaire 9-17, D.G.P., Ministère de l'Education, Québec, Avril 1974, 96 p.

CHAPITRE 1

SOURCES ET ARRANGEMENT DES DONNÉES

N'eussent été certaines contraintes créées par l'appareil statistique dont nous disposions, ce chapitre aurait pu se limiter à une brève présentation de la méthodologie. Il nous apparaît toutefois nécessaire de décrire les données de base qui ont servi au calcul des taux de scolarisation par âge et par âge/niveau.

En effet, la nature de cette information et les traitements auxquels nous l'avons soumise doivent, à notre avis, être connus de ceux qui auront à utiliser ce document. Populations scolaires et populations d'âge scolaire proviennent de cueillettes d'information ou d'estimations qui approchent autant que possible la réalité. Mais elles ont malheureusement des faiblesses et des lacunes dont il a parfois fallu nous accommoder, mais que nous avons aussi tant bien que mal palliées dans bien des cas. On comprendra mieux certaines incohérences des séries de taux "observés" si on a bien lu ce chapitre.

1.1 Les sources et l'arrangement des données

Les sources sont de deux ordres. Il y a d'une part celles dont on tire les populations scolaires et d'autre part celles qui fournissent les populations scolarisables ou d'âge scolaire.

1.2 Les populations scolaires (1966-67 à 1973-74)

Les données brutes sur la fréquentation scolaire proviennent du Service de l'Informatique du ministère de l'Education du Québec (SIMEQ).

Les populations scolaires suivant le sexe, l'âge et le niveau ont été extraites des brochures statistiques du SIMEQ(1), disponibles de 1966-67 à 1970-71 inclusivement(2). Ces informations sont ventilées suivant le territoire (régions administratives), le réseau (public ou privé), la langue maternelle et la confession.

---

(1) Statistiques de l'enseignement, Clientèles scolaires, Ages et degrés de cours, Service de l'Informatique, Ministère de l'Education, Québec.

(2) Depuis le moment où ce texte a été préparé (été 1974), SIMEQ a publié la brochure 1971-72 (septembre 1974). Nous n'avons malheureusement pas pu reprendre tous nos calculs relatifs à cette année, mais les écarts avec la brochure sont dans l'ensemble à peu près nuls.

Les brochures précitées sélectionnent la clientèle scolaire régulière par opposition à la clientèle scolaire à temps partiel, du soir ou des cours par correspondance. Sont donc incluses dans les données utilisées les clientèles de l'enfance inadaptée et de l'éducation permanente à temps plein du niveau collégial.

Le niveau universitaire est absent de toutes les compilations du SIMEQ.

Les données des années récentes, 1971-72[1], 1972-73 et 1973-74, ne sont pas encore disponibles suivant les variables âge, niveau et territoire[2].

Voici comment nous avons, pour 1971-72 et 1972-73, procédé à une approximation des données nécessaires au calcul des taux par âge et par âge/niveau suivant le sexe.

---

(1) Voir note (2) page précédente.

(2) Les fichiers informatisés montés à partir des inscriptions individuelles des élèves ne sont pas à jour pour ces années. Avant la publication, non seulement le SIMEQ procède à toutes les mises à jour possibles, mais encore il utilise, pour compléter les fichiers "ELEVES", l'information supplémentaire contenue dans les fichiers "ECOLES". On crée ainsi un nouveau fichier, le fichier "EXPERTISE" dont sont extraites les données contenues dans les brochures.

Des compilations faites à partir des "sommaires statistiques des écoles", à jour à cette date, fournissent les effectifs scolaires par niveau d'enseignement sans distinction d'âge ou de sexe. A ces effectifs, nous avons appliqué les distributions suivant l'âge et le sexe provenant des fichiers "ELEVES". Ces derniers dénombrent à ce jour environ 90% des élèves inscrits tant en 1971-72 qu'en 1972-73. Nous sommes donc assurés d'approcher de façon très satisfaisante les données officielles à venir.

En 1973-74, nous avons estimé de façon grossière les effectifs par niveau. Le fichier "Sommaire statistique de l'école" n'étant pas encore à jour (en date du 20 mars 1974), nous avons adopté une estimation des effectifs par niveau provenant de l'information déjà disponible, complétée à l'aide des déclarations de l'année précédente des écoles qui n'ont pas retourné leur formulaire 1973-74. Environ 6% des effectifs scolaires ont ainsi été estimés à partir de ceux de 1972-73. Pour les régions nous n'avons pas réparti les effectifs par âge et par sexe à cause du degré variable de complétude des dossiers régionaux qui ne garantissait pas une valeur uniforme des résultats.

1.3 Les populations d'âge scolaire (1966-1986)

Les populations d'âge scolaire se limitent essentiellement aux jeunes de 5 à 24 ans pour les fins de cette étude. Toutefois, tous les tableaux se rapportant à ces populations incluent les 0-4 ans dont la connaissance nous était nécessaire pour préparer les données que nous avons utilisées. Les enfants de 0 à 5 ans, devenant à court terme scolarisables, entrent d'ailleurs dans le champ de nos préoccupations.

Les populations d'âge scolaire utilisées dans ce document sont ou observées, ou estimées, ou prévues.

Les populations observées des régions administratives scolaires sont extraites des recensements fédéraux de 1966 et de 1971[1]. Des estimations ont été produites (par année d'âge) pour les années intercensitaires, 1967-1970, suivant la méthode exposée aux pages 10 et 11 concernant les données prévues.

---

(1) Données non publiées et diffusées par le Bureau de la Statistique du Québec.

De 1972 à 1986, les populations d'âge scolaire proviennent de perspectives établies par le Bureau de la Statistique du Québec[1]. Ces perspectives nous fournissent des répartitions de la population par groupes d'âges quinquennaux aux diverses années de recensement jusqu'en 1986, c'est-à-dire en 1976, en 1981 et en 1986[2]. Nous avions besoin d'estimations de la population pour toutes les années comprises entre 1971 et 1986 et ce, par année d'âge.

Chaque donnée concernant un groupe de cinq générations devait donc être fractionnée par génération et l'effectif estimé de chaque génération devait ensuite générer une estimation de cette même génération à chacune des années intercensitaires.

Nous avons d'abord supposé que chaque génération née avant 1971 représente en 1976, en 1981 et en 1986 la même proportion par rapport à son groupe d'âges qu'en 1971. On obtenait grâce à cette hypothèse

---

(1) SINCLAIR, Roger. Perspective d'évolution de la population du Québec et des régions administratives scolaires, 1971-1986. (Document préliminaire pour circulation restreinte). Service de la démographie et du recensement. Bureau de la Statistique du Québec, Janvier 1974, 111 p.

(2) Ce document comporte une seule hypothèse de prévision qu'on pourrait qualifier d'hypothèse moyenne. Un jeu de plusieurs hypothèses aurait éventuellement permis d'offrir une gamme plus étendue de résultats.

une distribution de la population par année d'âge pour

les 5-29 ans en 1976,

les 10-29 ans en 1981

et les 15-29 ans en 1986,

c'est-à-dire pour chacune des générations présentes au recensement de 1971 (voir modèle ci-dessous).

AGE	RECENSEMENT DE 1971 EFFECTIF	PROPORTION	EFFECTIF DU GROUPE D'AGES 5-9 ANS EN 1976
0	92,000	.184	
1	95,000	.190	
2	100,000	.200	
3	105,000	.210	
4	108,000	.216	
0-4	500,000	1.000	
5			96,784
6			99,940
7			105,200
8			110,460
9			113,616
5-9			526,000

Il restait ensuite à faire évoluer chacune de ces générations au cours des années intercensitaires, ce que nous avons fait par simple interpolation linéaire pour chacune des régions administratives scolaires[1].

---

(1) Les données pour l'ensemble du Québec proviennent de la sommation des données régionales.

Nous avons donc agi comme si chaque génération devait conserver la même importance relative par rapport à son groupe d'âges à chaque année de recensement. De plus, nous avons présumé que chacune devait évoluer sans à-coups entre deux recensements successifs. Nous savons toutefois que la mortalité et les migrations sont des phénomènes sélectifs, variant dans le temps et avec l'âge. Si nous avons ainsi privilégié l'effet de la fécondité sur la répartition suivant l'âge, c'est que les populations d'âge scolaire sont principalement affectées par la dénatalité récente. En effet au Québec, l'effectif des générations nées entre 1954 et 1965 oscillait entre 130,000 et 143,000. Or les naissances annuelles se chiffrent à moins de 100,000 depuis 1968. Actuellement (en 1974) toutes les régions sont sensiblement affectées par la dénatalité.

Pour les générations nées après 1971, nous ne disposions que des données suivantes dans les prévisions fournies par le B.S.Q.:

GROUPE D'AGES	1976	1981	1986
0-4	257,245	276,348	298,962
5-9		262,102	281,082
10-14			264,173

(Voir tableau 1)

Nous guidant sur les hypothèses de fécondité et l'évolution de la structure par âge des femmes en âge de procréer[1], nous avons estimé une répartition par année d'âge des 0-4 ans qui correspondait à l'évolution annuelle présumée des naissances. Nous avons ensuite supposé qu'un même groupe de générations conservait la même répartition à chaque année de recensement: la répartition des 0-4 ans en 1976 devenait donc celle des 5-9 ans en 1981 et des 10-14 ans en 1986. Une fois connus les effectifs par âge à chaque année de recensement, il ne restait qu'à estimer la distribution par âge aux années intercensitaires en procédant à une interpolation linéaire par génération[2] comme nous l'avions fait pour les générations nées avant 1971.

Des remaniements des prévisions du B.S.Q. pour les sous-régions Nord et Sud de Montréal[3] ayant

---

(1) SINCLAIR, Roger,; Perspective d'évolution de la population du Québec..... op. cit. p. 22 à 35.

(2) Nous avons négligé de faire évoluer les générations entre leur naissance et le moment où elles entraient dans le groupe 0-4 ans à une année de recensement. D'une part, nous ne disposions pas des éléments nécessaires à de bonnes estimations et d'autre part, une génération ne nous intéresse que lorsqu'elle atteint l'âge minimum requis pour l'inscription scolaire, soit l'âge de 5 ans.

(3) MONGEAU, Jaël et OUELLET, Francine. Population des C.S.R. de la sous-région Nord de Montréal, 1956-1986, I.N.R.S.-Urbanisation, Avril 1974, 143 p.

MONGEAU, Jaël et OUELLET, Francine. Population des C.S.R. de la sous-région Sud de Montréal, 1956-1886, I.N.R.S.-Urbanisation, Janv. 1974. Rapport préliminaire.

étŭ adoptés dans le cadre des études régionales qui suivront celle-ci, les effectifs que nous retenons pour l'ensemble du Québec ne correspondent plus exactement à ceux que le B.S.Q. avait prévus.

Les structures par âge de la population d'âge scolaire de la région sont présentées dans les tableaux 1 à 3 pp. 15 à 17.

Cette présentation des sources et ces considérations sur le remaniement des données et sur les estimations auxquelles nous avons dû procéder nous amènent à un appel à la prudence. Si on peut faire confiance à l'ensemble pris globalement, il faut user de circonspection quand on veut tirer de son contexte telle ou telle donnée précise. Nous avons fait le maximum pour obtenir cohérence et cohésion de l'information de base; l'atteinte de cet objectif n'implique malheureusement pas que chaque valeur numérique est rigoureusement exacte.

* * *

TABLEAU 1. — POPULATION D'ÂGE SCOLAIRE PAR ANNÉE D'ÂGE, SEXES RÉUNIS, 1966 À 1986*.
RÉGION ADMINISTRATIVE SCOLAIRE (6) : MONTRÉAL

Age	1966	1967	1968	1969	1970	1971	1972	1973	1974	1975	1976	1977	1978	1979	1980	1981	1982	1983	1984	1985	1986
0	61734	59247	56760	54273	51786	48144	49417	49651	49938	50498	51133	52398	53118	53877	54763	55665	57391	57676	58445	59044	59613
1	63246	61969	59092	55401	52705	51243	48509	50082	50310	50599	51146	51491	53017	53772	54527	55407	56014	56020	56503	59109	59706
2	69719	64288	62206	58936	54044	51136	51604	48917	50746	50977	51259	51504	51886	53680	54431	55186	55760	56405	58669	59170	59772
3	70454	69481	69331	62439	56781	52769	51283	51998	49376	51411	51636	51388	51905	52328	54343	55066	55323	56159	56628	59359	59840
4	69951	70713	69243	66374	62674	58868	52736	51457	52446	49887	52075	51596	51953	52343	52814	55004	55061	55486	56564	57282	60031
0-4	335304	325698	312630	297423	279990	262160	253549	252105	252816	253372	257249	258337	261479	266000	270878	276348	279517	283908	289049	293964	298962
5	71902	70004	70772	69348	67417	62022	58696	52726	51667	52933	50459	51948	51582	51744	52820	53343	54667	55043	55670	57046	57780
6	71160	71844	70098	70831	68767	67911	62198	58538	52730	51896	53471	50637	51634	51580	51960	53342	53522	54767	55044	55878	57547
7	71682	71236	71788	70112	70890	68199	68051	62384	58390	52795	52159	53622	50831	51734	51598	52203	53496	53711	54698	55058	56108
8	70886	71696	71313	71732	70166	70606	68257	68191	62981	58254	52800	52230	53780	51026	51651	51633	52278	53657	53910	54619	55092
9	68332	70817	71630	71390	71676	69527	70587	68320	68338	62782	58135	52600	52306	53943	51236	51581	51631	52391	53626	54118	54559
5-9	353962	355557	355961	353413	348916	338265	327789	310159	293706	278620	267026	261237	260337	260027	259269	262102	265814	269549	273148	276719	281082
10	67369	68397	70749	71609	71467	71688	69468	70970	68381	68492	62994	58074	52602	52386	54115	51495	51934	51638	52430	53994	54327
11	64809	67179	68462	70680	71979	71274	72145	69418	70961	68449	68699	63454	58018	52806	52466	54290	51944	51501	51643	52516	54172
12	64269	65274	66989	68528	70612	70702	71771	72612	69363	70547	68522	69170	63912	57962	52814	52558	54828	52437	51460	51656	52602
13	60431	64197	65744	66799	68593	69589	71121	72275	73080	69319	70541	68962	69690	64361	57912	52628	53012	55372	52933	51432	51669
14	58226	60937	64147	66214	66609	67094	69897	71939	72789	73551	69272	70898	69407	70221	64848	57869	53192	53471	55924	53437	51403
10-14	315082	325984	336091	343826	348860	350333	354402	356614	354174	350358	339984	330598	313829	297756	282155	269000	264510	264419	266390	263035	264173
15	57483	58659	61443	64095	66664	67709	67341	70217	71963	73301	74034	69557	71256	69852	70757	65726	58208	53962	5 936	58486	53949
16	56064	58333	59490	61951	64049	67594	68011	67599	70563	72389	73826	74382	69857	71626	70298	71301	65649	58564	53948	56400	57059
17	57061	56941	59189	60122	62457	64357	67802	68376	67860	70876	72818	74048	74747	70164	73994	70753	71541	65989	58928	54317	54868
18	57984	57695	57818	60036	60793	61835	64525	68033	68734	66133	71214	73022	74285	75122	70479	72376	70965	71799	66342	59305	54736
19	58309	58817	58730	58695	60888	59561	62218	64714	68275	69104	68418	71640	73243	74535	75504	70801	72801	71253	72069	66706	59688
15-19	286901	290845	296670	304899	314827	321052	329918	338937	347315	353803	360306	362649	363388	361279	359032	359056	339264	321146	305221	281230	280292
20	57641	59664	59690	59969	59572	61769	60264	62628	64928	68537	69480	69148	72084	73420	74603	79904	71601	73362	71504	72314	67090
21	53295	57899	61021	60483	60499	59969	62194	61008	63072	65164	68819	69923	69917	72551	73751	79081	76142	72437	73693	71196	72658
22	52670	54281	58157	62576	61316	60515	60600	62649	61781	63539	65426	69489	70584	70733	73049	74033	75764	76809	73283	74444	72131
23	52427	53803	55267	58417	63733	60762	61336	61299	61142	62595	64039	66271	70199	70872	71535	73572	74892	76471	77260	74371	71020
24	48697	52940	54737	56253	58679	65345	61631	62215	62046	63662	63443	64916	67160	70947	71387	72563	74470	75782	77210	77784	75240
20-24	264830	278587	288872	297698	303769	308360	306025	309799	314969	323497	331205	339748	349744	358573	364523	370973	372869	374857	373950	370309	361139

*De 1966 à 1970, les données correspondent à la région administrative, voir p. 5

TABLEAU 2. — POPULATION D'ÂGE SCOLAIRE PAR ANNÉE D'ÂGE, SEXE MASCULIN, 1966 À 1986

RÉGION ADMINISTRATIVE SCOLAIRE (6) : MONTRÉAL

Âge	1966	1967	1968	1969	1970	1971	1972	1973	1974	1975	1976	1977	1978	1979	1980	1981	1982	1983	1984	1985	1986
0	31735	30453	29131	27829	26527	24604	25361	25551	25773	26174	26580	27227	27617	28003	28466	28955	29854	30152	30571	30950	31296
1	32340	31729	30381	29297	27940	26078	24784	25691	25880	26103	26495	26776	27556	27942	28326	28766	29174	30190	30465	30905	31283
2	36404	32999	31723	30329	27464	26196	26273	24987	26021	26211	26428	26712	26993	27686	28272	28655	29272	29414	30526	30820	31234
3	35995	36061	33658	31717	30277	26729	26260	26488	25213	26353	26539	26506	26950	27227	28221	28599	28761	29290	29670	30862	31157
4	35905	36055	35718	34317	31711	30447	26700	26333	26732	25463	26683	26535	26601	27200	27686	28548	28625	28877	29568	29939	31200
0-4	172379	167277	160611	152489	143019	134054	129378	129050	129619	130304	132725	133756	135719	138268	140771	143543	145446	147923	150820	153476	156170
5	36896	35949	36115	35718	34976	31333	30366	26689	26628	26998	25744	26657	26563	26710	27485	27766	28549	28653	29005	29864	30231
6	36238	36799	35993	36175	35032	33149	31394	30290	26682	26530	27284	25813	26639	26960	26829	27786	27839	28555	28690	29144	30160
7	36298	36316	36703	36037	36239	34694	33196	31462	30222	26689	26647	27344	25888	26024	26581	26962	27854	27916	28568	28730	29294
8	36297	36348	36397	36607	36081	35959	34703	33243	31533	30157	26698	26677	27412	25965	26620	26611	26993	27926	27999	28583	28764
9	34679	36240	36398	36478	36511	35875	35927	34717	33293	31606	30101	26684	26696	27479	26045	26622	26603	27023	28002	28082	28611
5-9	180406	181652	181606	181015	178839	173010	167586	158401	150158	141972	136474	133169	133178	133338	133560	135747	137838	140073	142264	144403	147100
10	34589	34757	36184	36449	36559	36518	35833	35893	34727	33347	31681	30064	26669	26723	27550	26131	26802	26595	27055	26078	28168
11	33177	34465	34835	36127	36499	36635	36668	35793	35864	34740	33404	31815	30028	26654	26751	27625	26267	26588	26588	27092	28157
12	32932	33360	34341	34913	36071	36079	36780	36815	35791	33832	34758	35544	31951	29993	26843	26784	27757	26405	26570	26585	27130
13	30803	32811	33544	36217	34991	35465	36200	36925	36968	35719	33803	34873	35684	32090	29957	26633	26896	27891	26541	26597	26581
14	29848	31015	32691	33727	34093	34118	35559	36322	37073	37123	35675	35919	34991	35826	32228	29925	267	27009	26028	26683	26542
10-14	161149	166408	171595	175433	178213	178795	181040	181748	180383	178757	173321	168215	159323	151286	143129	137098	134261	134488	134782	134995	136578
15	29416	29898	31227	32570	33911	34612	34217	35678	36450	37221	37273	35767	36034	35108	35969	32368	30020	28845	27126	28164	26822
16	28274	29711	30068	31440	32450	34324	34765	34311	35799	36576	37369	37400	35866	36155	35225	36134	32480	30123	28962	27242	28304
17	28706	28818	30007	30279	31652	32507	34392	34925	34410	35925	36703	37410	37536	35968	36274	35351	36139	32564	30229	27081	27360
18	29085	28936	29002	30303	30489	31175	32498	34664	35092	34514	36054	36678	37455	37677	36074	36402	35506	36172	32670	30341	27207
19	28632	29434	29167	29366	30599	30067	31215	32496	34544	35262	34623	36083	36654	37505	37819	36183	36425	35265	36207	32765	30459
15-19	144113	146547	149471	153958	159101	162685	167083	171874	176295	179498	182022	183336	183545	182413	181361	176418	170350	160969	153194	145613	140152
20	28628	29167	29723	29598	29730	30946	30232	31265	32502	34626	35442	34772	36121	36641	37562	37971	36351	36441	35251	36250	32908
21	26650	28593	29703	30067	29629	29861	31092	30412	31327	32513	34715	35584	34934	36160	36632	37621	36108	36492	36485	35209	36294
22	25662	26841	28758	30236	30361	29441	30123	31247	30597	31389	32533	35001	35137	35101	36212	36626	37902	36755	36639	36523	35592
23	29956	26450	27232	28924	30774	30339	29654	30420	31416	30796	31465	32952	35301	35896	35276	36271	37047	38192	36402	36830	36778
24	24018	28200	27199	27823	29089	30893	30808	30291	30740	31590	31000	31932	33341	35615	36068	35460	36741	37481	38434	36554	37019
20-24	130534	137251	142615	146229	149583	151460	152109	153637	156582	160914	165155	170243	175434	179413	181759	183949	186129	186867	183374	183373	177944

*De 1966 à 1975, les données correspondent à la région administrative, voir p.9

TABLEAU 3 . — POPULATION D'ÂGE SCOLAIRE PAR ANNÉE D'ÂGE, SEXE FÉMININ, 1966 À 1986*.

RÉGION ADMINISTRATIVE SCOLAIRE (6) : MONTRÉAL

Age	1966	1967	1968	1969	1970	1971	1972	1973	1974	1975	1976	1977	1978	1979	1980	1981	1982	1983	1984	1985	1986
0	29999	28814	27629	26444	25259	23540	24056	24100	24165	24324	24553	25131	25501	25874	26297	26710	27497	27686	27874	28014	28317
1	30906	30240	28711	27104	25665	25165	23725	24391	24470	24496	24651	24715	25459	25830	26201	26621	26840	27810	28018	28204	28423
2	33315	31289	30691	28607	26580	24940	25331	23930	24729	24766	24827	24792	24893	25792	26159	26531	26736	26991	28163	28350	28538
3	34659	33420	31673	30722	28504	26044	25023	25510	24163	25058	25097	24882	24955	25101	26122	26487	26962	26869	27158	28497	26663
4	34046	34658	33529	32057	30963	28621	26036	25124	25714	24424	25392	25061	24952	25135	25328	26456	26436	26609	27016	27343	28811
0-4	162925	158421	152019	144934	136973	128310	124171	123055	123197	123068	124520	124581	125760	127732	130107	132805	134071	135985	138229	140488	142792
5	35006	34059	34697	33630	32461	30689	28330	26037	25239	25937	24715	25291	25039	25034	25335	25977	26330	26390	26665	27182	27549
6	34924	35049	34065	34696	33739	32762	30804	28248	26048	25366	26189	24824	25199	25020	25131	25556	25883	26232	26354	26734	27367
7	35384	34920	35085	34079	34659	33505	32855	30922	28168	26070	25512	26278	24943	25110	25017	25241	25662	25795	26130	26329	26816
8	34589	35308	34916	35125	34089	34647	33994	32948	31048	28097	26102	25559	26368	25061	25031	25022	25289	25731	25911	26036	26308
9	33653	34977	35232	34912	35169	33692	34660	33603	33045	31178	28034	26116	25610	26464	25191	24959	25028	25328	25824	26036	25944
5-9	173556	173309	173995	172598	170081	165295	160203	151758	143548	136648	130552	128068	127159	126689	125705	126355	127976	129476	130884	132316	133982
10	32780	33640	34565	35196	34908	35162	33639	34677	33654	33145	31313	28010	26177	25663	26965	25324	24932	25043	25375	25916	26159
11	31628	32714	33627	34593	35080	34639	35477	33625	34697	33709	33251	31639	27990	26152	25715	26665	25677	24913	25095	25424	26015
12	31317	31914	32648	33619	34541	34623	34991	35797	33612	34715	33764	33620	31961	27969	26171	25774	27071	26032	24890	25071	25472
13	29628	31780	32200	32582	33602	34140	34921	34990	36112	33604	34738	34089	34008	32291	27955	26195	26116	27481	26392	24875	25088
14 -	28560	29922	31456	32487	32516	32976	34338	35217	35716	36428	33997	34979	34418	34395	32620	27944	26693	26462	27696	26194	26841
10-14	153933	159976	164496	168393	170647	171540	173362	174666	173791	171601	166663	162347	154506	148470	139026	131902	131249	129931	129068	128480	127595
15	28067	29001	30216	31529	32773	33093	33128	34539	35513	36080	36761	35790	35222	34744	34780	32858	28180	26717	26808	26320	27127
16	27790	28622	29422	30511	31595	33270	33266	33288	34744	35817	36457	36982	33991	35471	35073	33167	33189	28641	26980	27198	26751
17	26359	28303	29178	29843	30805	31850	33411	33451	33450	34951	36115	36638	37211	34196	35720	35406	33402	33425	28699	27256	27506
18	26899	28959	28816	29733	30264	30660	32027	33567	33642	33619	35160	36366	36830	37445	34409	35974	33679	33626	33672	28962	27529
19	29677	29413	29563	29329	30289	29474	31003	32218	33731	33842	33793	35557	36589	37030	37665	34618	33618	33968	33862	33923	29[illegible]
15-19	142792	144298	147195	150961	155726	158367	162835	167063	171080	174305	178286	179333	179843	178886	177671	174143	166994	160177	152027	145617	140140
20	29215	30497	29927	30167	29842	30823	30032	31363	32426	33911	34044	34378	35963	36848	37241	37933	39270	38413	38269	38102	36182
21	28645	29306	31319	30441	30771	30108	31102	30596	31745	32651	34100	34337	34983	36397	37119	37462	38236	39245	37408	36567	36362
22	27208	27440	29399	32136	30955	31074	30477	31402	31184	32150	32893	34487	34647	35610	36837	37406	37862	38092	38655	37917	36949
23	26471	27333	28035	29493	32959	30423	31462	30879	31726	31799	32970	33319	34898	34976	36295	37303	37845	38279	38680	37341	36945
24	24859	26740	27576	28630	27566	34452	30823	31922	31306	32072	32443	32986	33769	35332	35321	36923	37127	38101	38116	37225	36975
20-24	134598	141336	146217	150869	154113	156880	153916	156162	158387	162581	166050	169505	174260	179163	182273	187025	190440	192130	191128	187152	183413

* De 1966 à 1970, les données correspondent à la région administrative. Voir p. 9

CHAPITRE 2

LA MÉTHODOLOGIE

C'est par une projection des taux de scolarisation que nous avons établi des perspectives des clientèles scolaires régulières. Cette méthode n'a en soi rien de révolutionnaire. La valeur des perspectives réside davantage dans la justesse des hypothèses de prévision que dans la sophistication des techniques de calcul.

Après avoir brièvement décrit le mode de calcul des taux, nous présentons et commentons les hypothèses que nous avons élaborées en les basant sur l'analyse du passé récent de la fréquentation scolaire. C'est dans cette optique que nous avons calculé les taux de scolarisation de 1966 à 1973 et que nous les avons analysés.

2.1 L'évaluation de la scolarisation passée

Utilisant les populations scolaire et d'âge scolaire décrites au chapitre 1, nous avons obtenu les taux de scolarisation observés par âge et par âge/niveau suivant le sexe (voir l'exemple de calcul à la page qui suit).

AGE	SEXE	POPULATION D'AGE SCOLAIRE	POPULATION SCOLAIRE			
			ELEM.	SEC.	COLL.	TOUS NIVEAUX
14	M	2900	100	2750	-	2850
	F	3100	90	2970	-	3060
	T	6000	190	5720	-	5910
15	M	2600	-	2300	50	2350
	F	2400	-	2150	75	2225
	T	5000	-	4450	125	4575

En rapportant une population scolaire donnée à la population d'âge scolaire correspondante et en multipliant le résultat par 100, on obtient le taux de scolarisation. Aux populations de l'exemple précédent correspondent les taux ci-dessous:

AGE	SEXE	POPULATION D'AGE SCOLAIRE	POPULATION SCOLAIRE			
			ELEM.	SEC.	COLL.	TOUS NIVEAUX
14	M	100.0	3.4	94.8	-	98.2
	F	100.0	2.9	95.8	-	98.7
	T	100.0	3.2	95.3	-	98.5
15	M	100.0	-	88.4	1.9	90.3
	F	100.0	-	89.6	3.1	92.7
	T	100.0	-	89.0	2.5	91.5

Ainsi, dans une cohorte de 100 enfants âgés de 14 ans, 98.5 fréquentent une école dont 3.2 à l'élémentaire, 95.3 au secondaire et aucun au collégial.

L'opération inverse de celle que nous venons de décrire permettra, par l'application des taux prévus à la population prévue, d'obtenir les effectifs scolaires présumés pour la période 1974 à 1986.

2.2 Les hypothèses de prévision

Nous offrons au lecteur un éventail de trois futurs possibles, les mêmes que pour l'ensemble du Québec[1]. Suivant qu'il opte pour une vision optimiste, pessimiste ou conservatrice de l'évolution de la scolarisation, l'utilisateur de nos perspectives choisira les résultats de notre hypothèse de croissance, de régression ou de stagnation de la fréquentation scolaire. Nous sommes pour notre part convaincus qu'à moins de modifications profondes et imprévisibles du système scolaire ou des comportements des clientèles, les effectifs des populations scolaires futures se situeront dans

---

(1) Cette décision repose sur la constatation que nous avons faite d'une convergence des taux régionaux vers ceux du Québec - voir: DUFOUR, D. et LAVOIE, Y., Les taux de scolarisation des régions administratives du Québec (sexe, âge et niveau) 1961, 1966 à 1971. Document Démographie scolaire 9-17, D.G.P., Ministère de l'Education, p.17.

la fourchette que nous proposons, c'est-à-dire entre les résultats de l'hypothèse forte et ceux de l'hypothèse faible.

Ces hypothèses ne concernent de toute évidence que les niveaux où les élèves ne sont pas soumis à la loi de la fréquentation scolaire obligatoire, elles ne valent ni pour la maternelle ni pour l'élémentaire dont les taux prévus sont invariables quelle que soit l'hypothèse.

A la maternelle, le taux à 5 ans est maintenu à 95%. Nous présumons qu'environ 5% des enfants de cet âge ne fréquentent pas une classe de maternelle. Eloignement de l'école, condition physique déficiente, réticence des parents, équipement insuffisant dans certaines régions sont autant de raisons qui motivent l'abstention de cette petite fraction d'enfants non contraints à cet âge de fréquenter l'école. Nous supposons ce comportement constant de 1974 à 1986.

Les taux de l'élémentaire ont été projetés en supposant que 1% seulement des enfants d'un âge donné sont inaptes à fréquenter l'école. D'autre part,

l'interprétation du règlement no 7[1] nous a conduits à supposer que la progression à l'élémentaire est rigoureusement fonction de l'âge jusqu'à 11 ans, c'est-à-dire jusqu'à la fin de la cinquième année de fréquentation à ce niveau. "Exceptionnellement" des élèves pourront à ce moment être admis en Secondaire I. Nous avons estimé à 5% ces cas "exceptionnels". Après leur sixième année de scolarisation à l'élémentiare, les élèves sont généralement admis en Secondaire I, la septième année ne subsistant que pour ceux qui ont besoin d'une année de récupération. Nous avons établi à 19% la proportion de ces derniers: d'une part, environ 8% des enfants de 12 ans sont classés dans l'enfance inadaptée à l'élémentaire, d'autre part il nous semble raisonnable d'estimer à environ 12% la fraction des élèves "normaux" de 12 ans qui ont besoin d'une année supplémentaire pour se bien préparer à leur entrée au secondaire. Le règlement no 7 stipulant qu'aucun élève de 13 ans ou plus ne doit être admis à l'élémentaire, nous n'avons pas inscrit de taux à cet âge à partir de 1973.

---

(1) Règlement numéro 7 du ministère de l'Education, Arrêté en Conseil No 1497 du 27 avril 1971 tel qu'amendé par l'Arrêté en Conseil No 1344 du 16 mai 1972.

a) La construction des hypothèses pour le secondaire

Voici ce qui pourrait se passer idéalement si on faisait une équivalence âge-degré et si on supposait la scolarisation complète à tous les âges du secondaire (12 à 16 ans):

AGE	DEGRE	TAUX DE SCOLARISATION %
12	I	100.0
13	II	100.0
14	III	100.0
15	IV	100.0
16	V	100.0

500.0/100 = 5 années/élève

Dans ce cadre "idéal", un élève passera 5 ans au secondaire. Nous utilisons cet indice de durée moyenne de séjour[1] au secondaire pour traduire les hypothèses portant sur ce niveau.

Le modèle que nous présentons ci-dessus est évidemment simpliste. Pour nous rapprocher davantage de la réalité, nous avons modifié ce schéma de base en introduisant de nouveaux éléments et en faisant varier suivant l'hypothèse de prévision la fréquentation moyenne et l'un ou l'autre des autres indices comme on peut s'en rendre compte par le modèle suivant:

---

(1) Voir: DUFOUR, D. et LAVOIE, Y. Les durées moyennes de vie scolaire vues en tant qu'indicateurs de l'enseignement, Québec 1961-1986, et régions 1966-1972. Document statistique D.S.9.09, Direction générale de la planification, Ministère de l'Education, Québec, Avril 1974, 26.p.

INDICES DE BASE	HYPOTHESE FORTE	HYPOTHESE DE STAGNATION	HYPOTHESE FAIBLE
Fréquentation moyenne en années	croissante jusqu'à 5.1	stagnante à 4.85	décroissante jusqu'à 4.7
Passage de l'élémentaire au secondaire	100%	100%	100%
Scolarisation au-dessus de 14 ans	incomplète	incomplète	incomplète
Taux au-dessous de 15 ans	constants	constants	constants
Taux à 15 ans	quasi constants	constants à partir de 1979	décroissants
Taux à 16 ans	croissants		décroissants
Taux à 17 ans	constants à partir de 1979		décroissants
Taux à 18 ans	constants		décroissants jusqu'en 1979
Taux à 19 ans	décroissants jusqu'en 1979	nuls	nuls
Taux à 20 ans et plus	nuls		

b) La construction des hypothèses pour le collégial

Nous avons aussi estimé les taux futurs de scolarisation au niveau collégial à partir d'indices plus globaux. Mais cette fois, la durée moyenne de séjour a servi uniquement de contrôle de cohérence. Le schéma suivant résume notre méthode d'estimation pour chacune des hypothèses:

INDICES DE BASE	HYPOTHESE FORTE	HYPOTHESE DE STAGNATION	HYPOTHESE FAIBLE
Passage du secondaire au collégial	±60%	±50%	±45%
Taux à 16, 17, 18 ans	croissants	constants à partir de 1979	constants à partir de 1979
Taux à 19 et 20 ans	stables à partir de 1980	constants à partir de 1980-81	décroissants
Taux à 21 ans et plus	croissants	constants	constants
Durée moyenne finale:			
-pour 100 dans la pop. totale	1.33	1.03	0.93
-pour 100 entrants au collégial	2.5	2.3	2.3

L'ordre de grandeur des taux par âge dans chacune des hypothèses est fonction du taux de passage du secondaire au collégial. Ce taux est actuellement d'environ 50%[1]. Il nous a fallu aussi, dans l'estimation que nous avons faite des taux, considérer que l'enseignement collégial dure deux ans au général et trois ans au professionnel. Nous avons considéré qu'environ 40% des entrants au collégial choisissaient une option professionnelle[2].

---

(1) DUCHESNE, Louis. D.G.P. Ministère de l'Education, Québec, 1974. Travaux non publiés.

(2) Compilation du sommaire statistique de l'école au 30 septembre 1973, Tableau B-41, S.I.M.E.Q., Ministère de l'Education, Québec.

c) Application et justification des hypothèses

Notre travail de prévision s'effectue dans un contexte très particulier. Nous sommes, en effet, en pleine phase de transition à cause de l'application récente du règlement no 7[1]. Ce règlement qui fait sauter une année de l'élémentaire a artificiellement gonflé les effectifs de Secondaire I en 1971-72 principalement[2]: on accueillait à la fois à ce niveau les élèves de la 6e année et de la 7e année, donc une double promotion. Les indices que nous utilisons, en particulier la durée moyenne de séjour par niveau d'une cohorte (analyse transversale), sont très sensibles aux conditions du moment. On comprendra mieux ce que nous entendons par là en recourant au modèle page suivante (nous y faisons une équivalence âge/niveau).

Ce modèle simplifie à dessein les modalités d'application du règlement no 7. Par exemple, il applique le règlement brutalement en 1971 et il

---

(1) Ce règlement avait eu un précurseur: le règlement No 1 (1965) dont l'application a été différée dans la majorité des commissions scolaires.

(2) L'application du règlement ne s'est pas faite simultanément à travers tout le Québec.

Schéma illustrant les effets de l'application du règlement numéro 7 sur la fréquentation scolaire

Avant 1971	1971 et après	Avant		Transition					Après	
Âge-Degré	Âge-Degré	1969	1970	1971	1972	1973	1974	1975	1976	1977
6 - I	6 - I	100	100							
7 - 2	7 - 2	100	100	100						
8 - 3	8 - 3	100	100	100	100					
9 - 4	9 - 4	100	100	100	100	100				
10 - 5	10 - 5	100	100	100	100	100	100			
11 - 6	11 - 6	100	100	100	100	100	100	100	100	
12 - 7	**12 - I**	100	100	**100**	**100**	**100**	**100**	**100**	**100**	**100**
13 - I	**13 - II**	100	100	**100**	**100**	**100**	**100**	**100**	**100**	**100**
14 - II	**14 - III**	100	100	**100**	100	**100**	**100**	**100**	**100**	**100**
15 - III	**15 - IV**	100	100	**100**	100	100	**100**	**100**	**100**	**100**
16 - IV	**16 - V**	100	100	**100**	100	100	100	100	2 600	
17 - V		100	100	**100**	100	100	100	100		
Total du secondaire		500	500	**600**	600	600	600	600	500	500
Durée moyenne du moment		5.0	5.0	**6.0**	6.0	6.0	6.0	6.0	5.0	5.0

ignore les possibilités de passage de la 5e année au Secondaire I et de la 6e année à la 7e. Nous voulons avant tout insister sur le fait que les effectifs du secondaire seront gonflés durant la période de transition.

Il est évident qu'un indice du moment, comme le nombre moyen d'années de présence dans un niveau donné, calculé à partir des taux d'une même année (analyse transversale), reflètera les conditions passagères propres à l'année considérée. Il arrive que des transformations affectent l'échelonnement d'un phénomène dans le temps sans que l'intensité ou la valeur finale en soit modifiée.

Ainsi, on remarquera que, dans notre modèle, même durant la phase de transition, l'indice de durée du secondaire pour chacune des générations touchées (analyse longitudinale) est toujours égal à 5.0. Le seul changement dans la fréquentation par génération est un décalage de calendrier: l'entrée et la sortie au secondaire se font théoriquement un an plus tôt de telle sorte qu'entrants et sortants sont plus jeunes d'une année par comparaison avec les élèves soumis au système antérieur.

Les répercussions du règlement no 7 se résumeraient en somme ainsi: dans un premier temps, il y aura accroissement du nombre de générations inscrites au secondaire par l'addition en Secondaire I

des élèves provenant de la 6e année. Lorsque la dernière génération qui aura complété l'élémentaire en sept ans sortira du secondaire, on y retrouvera un nombre normal de générations, mais il y aura eu rajeunissement de la population scolaire de niveau secondaire.

Il nous reste maintenant à justifier les valeurs retenues pour la durée moyenne du secondaire et pour les taux de passage du secondaire au collégial.

Le secondaire dure normalement cinq ans. Cependant, les élèves inscrits dans l'option "professionnel court" obtiennent leur diplôme en Secondaire IV et il existe un Secondaire V spécial qui consiste en une année de formation professionnelle intensive après le Secondaire V général, (voir schéma page suivante). La durée du secondaine n'est donc pas uniformément de cinq ans.

En 1971-72 par exemple, d'après le fichier "ELEVES COMPOSITE"(1), près de 76,000 élèves

---

(1) Incomplet pour cette année-là (voir note 2, page 6).

LE SYSTÈME SCOLAIRE DU QUÉBEC

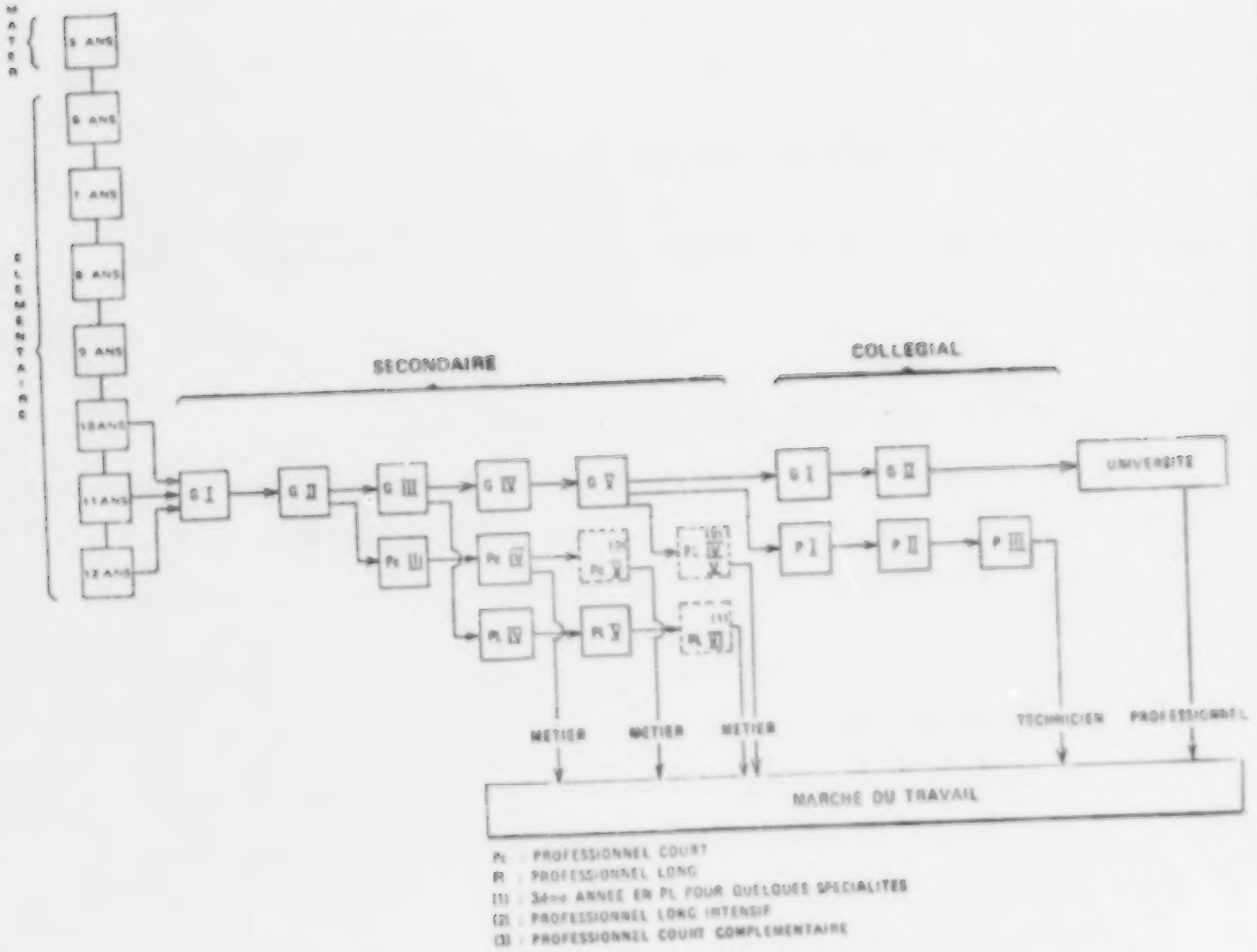

Source: Tanguay, Claude. Matrice de flux et coefficients de transition. Une application sur la population scolaire du Québec, Communication présentée à l'A.C.F.A.S., Montréal, mai 1973. 7 p.

recevaient au secondaire un enseignement professionnel. Ils se distribuaient ainsi pour l'ensemble du Québec:

	SEXE			
ENSEIGNEMENT PROFESSIONNEL	MASC.	FEM.	IND.	TOTAL
Enseignement professionnel (total)	39,609	35,662	688	75,959
Professionnel court (Initiation au travail)	15,583	6,056	187	21,826
Professionnel long (ou métier... Sec. IV + V)	21,568	24,878	444	46,890
Professionnel intensif (Sec. V Spécial)	2,17[illegible]	4,771	80	7,023

Cela signifie que près de 22,000 élèves du secondaire sont inscrits à un programme de quatre ans et qu'environ 7,000 ajoutent une année aux cinq années de secondaire général qu'ils ont complétées.

Ajoutons à ces considérations le fait que le régime pédagogique repose sur le progrès continu ou la promotion par matière et que par conséquent un élève peut accélérer ou réduire le rythme de ses études.

Même si les retards scolaires sont en régression[1], on peut penser que beaucoup d'élèves n'auront pas complété leur programme de formation secondaire en cinq ans. Le relevé des diplômés du Secondaire V de 1972 révèle que sur quelque 100,000 diplômés potentiels, seulement 56,000[2] ont effectivement obtenu leur diplôme; les autres présentaient des dossiers incomplets.

Enfin, il nous faut reconnaître que la scolarisation n'étant pas obligatoire au-delà de 15 ans[3], l'abandon des études avant la fin du secondaire va influer sur la durée moyenne de séjour à ce niveau. Toutefois, les auteurs de la Relance (déjà citée) estiment à 10% environ les abandons à partir du Secondaire IV. Nous devrions normalement supputer une augmentation des démissionnaires, mais selon les responsables de la Relance, les abandons sont fonction de l'âge

---

(1) FONTENEAU, Xavier. Les retards scolaires par âge et degré d'enseignement de 1965-66 à 1969-70. D.G.P., Ministère de l'Education, Québec. Document en préparation.

(2) DECARIE, Suzanne. Diplômés 1972. D.G.P. Ministère de l'Education, Québec. Document en préparation.

(3) Loi de l'instruction publique, Section V, article 272, Statuts refondus du Québec, 1964, chapitre 235, Ministère de l'Education, Québec.

plus que du degré d'avancement. Or, nous avons vu qu'il y a rajeunissement d'environ un an des élèves du secondaire à cause de l'application du règlement no 7. Nous devons en conclure qu'il devrait y avoir une diminution des abandons en Secondaire IV et V.

Quant au taux de passage du secondaire au collégial, il était de l'ordre de 50% de 1970-71 à 1972-73[1]. C'est sur cette donnée que nous nous sommes basés pour établir nos trois hypothèses. D'une part, environ le tiers des finissants du secondaire sont inscrits au professionnel et de ce fait ne sont pas qualifiés pour entreprendre le collégial; d'autre part, un certain nombre des sortants du secteur général abandonnent temporairement ou définitivement leurs études[2].

Compte tenu de tous les facteurs que nous venons d'énumérer, nous croyons que nos hypothèses demeurent dans les limites du probable. Toutefois, en aucun cas, nous ne prétendons avoir procédé à de subtils dosages des éléments influençant la scolarisation. Nous n'avons pas davantage cherché à multiplier les combinaisons de facteurs déterminants.

---

(1) DUCHESNE, Louis. D.G.P., Ministère de l'Education, Québec, 1974. Travaux non publiés.

(2) Relance 1972. voir note page 1.

Seule, peut-être, notre hypothèse faible pourrait paraître timide. Nous nous permettons de renvoyer aux documents de M. Amyot et de L. Duchesne[1] ceux qui souhaiteraient disposer de résultats reposant sur une évaluation plus basse de la scolarisation au secondaire. Selon ces études, un inscrit au secondaire passera 4.4 ans à ce niveau (L. Duchesne, tableau 3.1.2, page 9), alors que notre hypothèse faible porte ce nombre à 4.7.

HYPOTHESE DE L. DUCHESNE et HYPOTHESE I DE M. AMYOT

Déperdition à l'élémentaire	7.3%
Déperdition au secondaire	25.8%
Durée moyenne de l'élémentaire	5.7 ans
Durée moyenne du secondaire	4.4 ans
Passage du secondaire au collégial	50.6%

Cette hypothèse pessimiste repose sur l'évaluation de la fréquentation scolaire par le moyen des taux de passage. Ceux-ci ont été calculés à partir des distributions de la clientèle scolaire suivant le

---

(1) Documents cités p. 3.

degré[1]. Or le système pédagogique actuel n'étant plus basé sur la notion de degré, le classement des élèves selon cette variable périmée est hasardieux[2]. Nous croyons que c'est là que réside l'explication de l'écart qui existe entre nos calculs de durée moyenne et ceux des travaux reposant sur l'utilisation des taux de passage.

2.3 La scolarisation différentielle suivant le sexe

Un examen sommaire des statistiques concernant les diplômés, l'enfance inadaptée et le secteur professionnel nous indique clairement que certaines disparités se font jour dans les comportements des garçons et des filles fréquentant des institutions scolaires.

Les retards scolaires sont plus importants chez les garçons dont la moyenne d'âge par

---

(1) Données préliminaires de la série "Statistiques de l'enseignement" (Liste 30), SIMEQ, Ministère de l'Education, Québec.

(2) DUCHESNE, Louis. Projections préliminaires de la population scolaire des niveaux maternelle, élémentaire et secondaire pour les régions administratives scolaires, 1973-74 à 1979-80. Document de travail 9.16, D.G.P. Ministère de l'Education. Février 1974, p.8.
et DUFOUR, Desmond. Taux de scolarisation et taux de passage en tant qu'instruments de projection. D.T.9-18, Direction générale de la planification, Ministère de l'Education, Québec, Septembre 1974, 40 p.

niveau est légèrement plus élevée. L'enfance inadaptée et l'initiation au travail accueillent deux fois plus de garçons que de filles. Au niveau collégial et au niveau universitaire, les garçons dominent en nombre, ce qui indique que les filles ont tendance à terminer leurs études à un niveau moins avancé.

Nous avons néanmoins opté, dans notre projection, pour des taux par âge/niveau identiques pour les garçons et pour les filles de moins de 16 ans. A ces âges, les écarts entre les sexes sont faibles au niveau de la fréquentation scolaire. De plus, il est tout aussi valable de prétendre que le régime pédagogique actuel produira un nivellement des comportements que de supposer qu'il accentuera les disparités quant à la rapidité de progression à travers les programmes d'études. Dans ces conditions, le choix que nous aurions pu faire risquait de compromettre la pertinence de nos hypothèses de travail plutôt que de les améliorer.

Nous avons donc porté une attention particulière à la fréquentation différentielle suivant le sexe des clientèles non soumises à la loi de l'obligation scolaire. Voici les estimations que nous avons faites des taux de masculinité suivant

l'âge et le niveau p 'ensemble du Québec:

AGE	OBSERVE EN 1972		ESTIME (1974 +)	
	SECONDAIRE	COLLEGIAL	SECONDAIRE	COLLEGIAL
16	51.8	-	50	-
17	53.7	45.2	53	45
18	60.3	50.6	60	50
19	61.3	55.5	60	55
20	-	60.9	-	60
21	-	65.4	-	65

Dans le cadre de l'hypothèse de stagnation, nous avons décidé de maintenir constants les taux de masculinité[1] estimés ci-dessus. D'une part, l'hypothèse de stagnation suppose qu'il n'y a pas évolution des comportements qu'on observe depuis le début de la présente décennie. D'autre part, les utilisateurs pourront, s'ils le jugent à propos, modifier le rapport GARCONS/FILLES conformément à leur propre vision du futur. Toute l'information nécessaire à de telles modifications est disponible dans ce document.

Dans le cas des hypothèses faible et forte, il nous semble superflu de supposer une scolarisation différentielle selon le sexe. En effet, si

---

(1) C'est-à-dire la proportion des individus de sexe masculin dans l'ensemble.

la scolarisation diminue, il est probable que les garçons perdront leur avance sur les filles (hypothèse faible). Dans ce cas, les taux masculins et féminins se rapprocheront. Si la scolarisation augmente, les filles ont de fortes chances de rattraper leur retard et il y aura de même convergence des taux des deux sexes (hypothèse forte).

Le fait d'appliquer les mêmes taux aux garçons et aux filles de 17 ans et plus à partir de 1974 entraîne un léger décrochage entre la série des populations scolaires observées de l'un et l'autre sexe et celle des populations prévues.

2.4 Remarques

Nous avons été amenés, dans le cadre de ce travail, à simplifier certains procédés ou encore à ignorer des techniques pouvant remédier à des anomalies qui gênent l'interprétation des taux.

En effet, un certain nombre de taux de scolarisation sont supérieurs à 100% ou encore inférieurs

à 98% à des âges où la scolarisation est obligatoire. Nous ne disposions pas des moyens techniques permettant de procéder rapidement au "lissage" des séries de taux observés. D'ailleurs, il faut s'assurer, lorsqu'on utilise un tel procédé, de ne pas camoufler des résultats significatifs.

Quoi qu'il en soit, la plupart des anomalies à la hausse qu'on observe dans les taux par âge peuvent être réparées en distribuant l'erreur sur les taux encadrants qui sont le plus souvent trop faibles.

Ces anomalies sont imputables à plusieurs causes. Nous nommerons entre autres les erreurs de déclaration d'âge, la fragilité des méthodes d'estimation des populations de base, certains biais méthodologiques et les déficiences dues au mode de cueillette des données(1).

Les erreurs de déclaration d'âge sont bien connues de tous ceux qui procèdent à des enquêtes,

---

(1) A cet effet voir: DUFOUR, D. et LAVOIE, Y., Les taux de scolarisation des régions administratives du Québec (sexe, âge et niveau), 1961, 1966 à 1971 Document démographie scolaire 9-17, D.G.P., Ministère de l'Education, Québec, Avril 1974, pp.9 et 10.

recensements, sondages, etc. Quant à nos méthodes d'estimation des populations d'âge scolaire, nous en avons longuement parlé déjà, de même que des évaluations de la population scolaire pour les années récentes (1971-72, 1972-73 et 1973-74, voir page 7). Il est évident que plus on multiplie les évaluations, plus on accroît les risques d'erreur, en particulier au niveau des données les plus raffinées.

Un biais méthodologique mérite d'être souligné: il s'agit des décisions que nous avons prises concernant l'âge dans le calcul des taux.

Nous avons supposé que nous pouvions mettre en rapport, dans nos calculs, une population dénombrée au 1er juin (recensements fédéraux et estimations annuelles de la population d'âge scolaire) et une population recensée au 30 septembre de la même année[1], mais dont l'âge est calculé au 30 juin[2]. Il s'ensuit

---

(1) Nous nous écartons ainsi de la définition stricte d'un taux.

(2) A cause du choix de cette date pour calculer l'âge, on retrouve un taux de scolarisation de l'ordre de 25% à 4 ans à la maternelle. L'admission à la maternelle et à l'élémentaire est réglementée en fonction de l'âge au 30 septembre. L'âge suivant lequel les taux sont calculés est ainsi décalé de quatre mois par rapport à l'âge réglementaire.

que nous rapportons l'une à l'autre des données se référant à une génération tronquée dans un cas du douzième de sa valeur, cet effet de tronquage étant compensé par un emprunt à la génération voisine (schéma page suivante). De plus les dates des relevés étant éloignées de quatre mois, il a pu, dans cet intervalle, se produire des décès ou des migrations dans la génération concernée. Comme, à partir de 1974, nous avons adopté l'âge au 30 septembre pour la population scolaire, nous avons accentué le décalage entre les générations qui se chevauchent dans le calcul d'un taux à un âge donné (voir note 2 page précédente).

Nous considérons que les inconvénients de ce transfert de l'âge du 30 juin au 30 septembre sont compensés par l'avantage qu'il y a à utiliser l'âge à la date qui correspond à la réglementation de l'admission à l'école.

Un autre biais provient du mode de compilation des distributions des clientèles scolaires suivant l'âge. En effet, le SIMEQ regroupe les données relatives à des queues de distribution. Ainsi, 4 ans à la maternelle se lit de 1966-67 à 1968-69 dans la brochure du SIMEQ "4 et moins"; 11 ans au secondaire se lit de même "11 et moins". Un tel mode de compilation peut expliquer l'erreur à la hausse des taux à 11 ans, cette erreur apparaissant comme systématique.

* * *

DÉCALAGE DES GÉNÉRATIONS IMPLIQUÉES DANS LE CALCUL D'UN TAUX DE SCOLARISATION

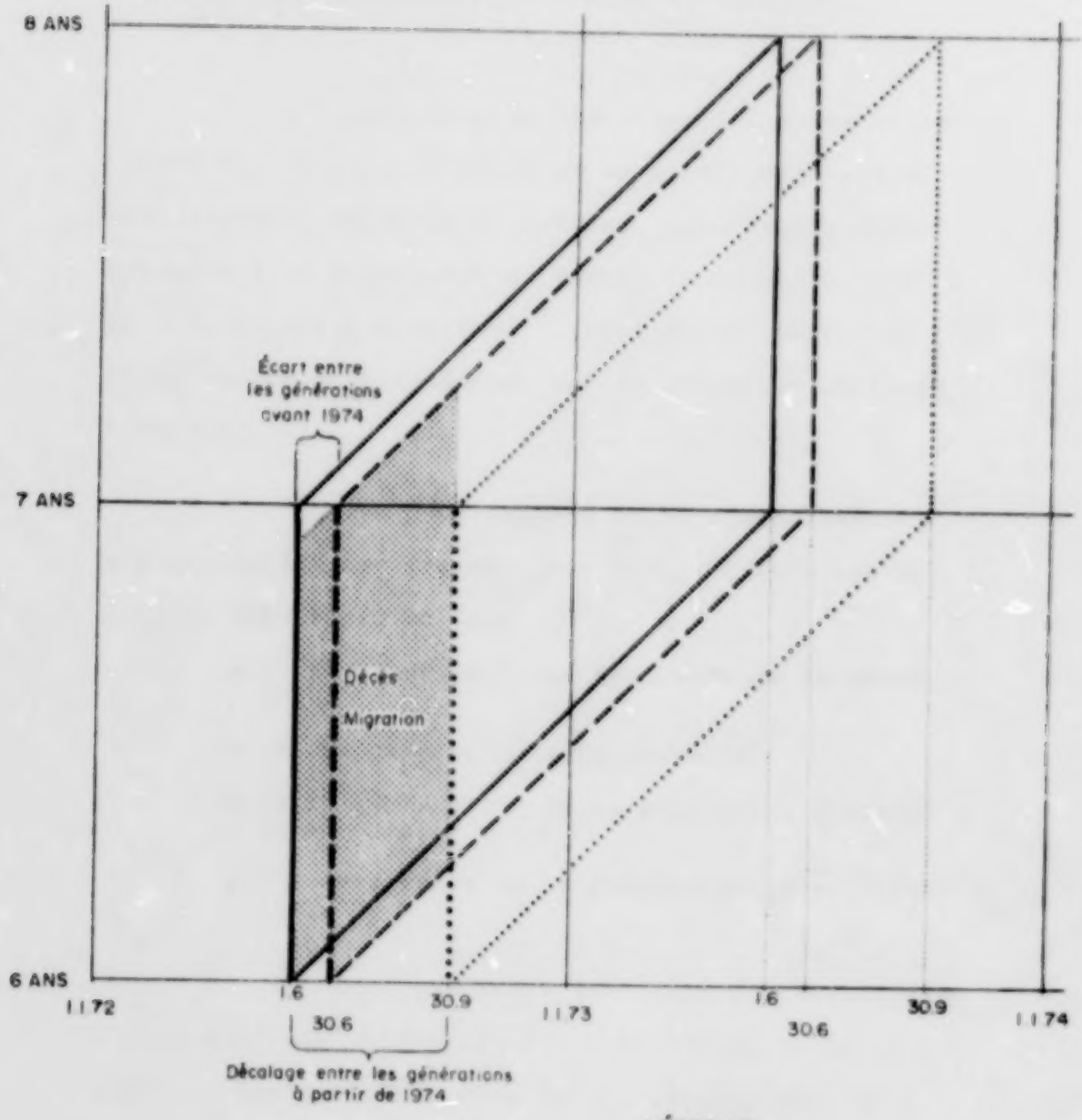

LÉGENDE

..... Date de l'enregistrement de la population scolaire

——— Population d'âge scolaire, génération née entre le 1.6.66 et le 1.6.67

– – – Population scolaire, génération née entre le 30.6.66 et le 30.6.67

CHAPITRE 3

LES TAUX DE SCOLARISATION PASSÉS ET FUTURS

Nous nous en tiendrons ici à des commentaires sur la signification et la portée des taux de scolarisation observés et prévus. Les régions ayant tendance à se rapprocher du Québec en ce qui a trait à la fréquentation scolaire[1], nous ferons porter nos observations principalement sur la situation générale au Québec.

Quelques aspects de la scolarisation, mis en lumière par les taux par âge, méritent une attention spéciale. Ce sont:

- le développement spectaculaire de la maternelle
- la compression de l'élémentaire
- le rajeunissement de la population scolaire du secondaire
- l'augmentation de la fréquentation au collégial.

Les taux étant des indices standardisés, ils ne sont pas influencés par l'évolution de la population d'âge scolaire, donc par la dénatalité. Nous traiterons de cet aspect dans le chapitre qui suit.

---

(1) DUFOUR, D. et LAVOIE, Y., Les taux de scolarisation... op. cit. p.20.

3.1 Le développement de la maternelle

Au Québec, la fréquentation à la maternelle a plus que doublé de 1966-67 à 1972-73. En 1966, moins de la moitié des enfants en âge de fréquenter la maternelle, c'est-à-dire ayant eu 5 ans avant le 30 septembre 1966, sont scolarisés. Cette proportion est portée à 95% en 1972.

AGE AU 30 JUIN	1966	1972
4 ans	16.6	26.1
5 ans	27.5	68.3
Ensemble	44.1	94.4

Il est facile de comprendre que les progrès, au-delà de 1973, porteront sur la prématernelle si le Ministère envisage de scolariser les enfants de 4 ans.

3.2 La compression de l'élémentaire

Jusqu'à l'âge de 11 ans, il n'y a aucune surprise dans les taux de scolarisation à l'élémentaire. Ils sont en principe de l'ordre de 98% à 99%. Au-delà de cet âge, il y a évolution. Cette évolution est de

deux ordres. D'une part, il y a régression des retards scolaires. Ceux-ci se traduisent par des taux de scolarisation relativement élevés au-dessus de 12 ans. D'autre part, l'application du règlement no 7, qui ramène l'élémentaire à une durée moyenne de six ans, en élimine la majorité des enfants de 12 ans et tous ceux de 13 ans et plus (voir l'exemple ci-dessous pour l'ensemble du Québec).

AGE	AGE AU 30 JUIN		AGE AU 30 SEPT.	
	1966	1972	1972	1986
11	95.6	69.2	84.2(1)	94.0
12	65.7	21.6	29.7	19.0
13	26.7	2.4	3.8	-
14	11.2	0.4	0.6	-
15	3.3	0.3	-	-
Durée moyenne	7.36	6.12	6.08	6.07

3.3 Le rajeunissement au secondaire

Le raccourcissement de l'élémentaire entraîne un abaissement de l'âge d'entrée au secondaire. La série des taux du secondaire s'en trouve décalée vers le haut. Cela devient évident lorsqu'on considère l'évolution des taux à 12, 17 et 18 ans. La diminution des taux aux âges les plus élevés (17 et 18 ans en particulier) est compensée par l'augmentation du taux à

---

(1) Environ 20% des enfants de cette génération ont été admis à l'élémentaire avant l'âge de 6 ans (au 30 septembre). Une partie d'entre eux ont été promus au secondaire en septembre 1972.

12 ans. Il s'ensuit, en principe, une baisse de l'âge moyen au secondaire de près d'un an (voir exemple ci-dessous pour l'ensemble du Québec).

AGE	AGE AU 30 JUIN			AGE AU 30 SEPTEMBRE		
	1966(1)	1969(1)	1972(2)	1972(2)	1978(3)	1986(3)
12	30.1	38.1	80.6	71.6	80.0	80.0
17	40.6	49.2	38.8	47.8	19.0	19.0
18	18.4	21.2	14.1	18.6	6.0	5.0
Durée moyenne	4.09	4.65	5.44	5.45	4.86	4.85

(1) Taux observés
(2) Taux estimés
(3) Hypothèse de stagnation

Déjà, entre 1969 et 1972, la fraction des enfants de 12 ans inscrits au secondaire double. Cependant, en 1972, les jeunes de 17 et 18 ans sont encore peu touchés par l'application du règlement no 7. Ce n'est qu'à partir de 1977 que les changements seront sensibles. Avant cette date, la diminution des taux est attribuable à une entrée précoce au collégial, donc à la régression des retards scolaires.

Quant à l'allongement de la durée du secondaire, elle est due en partie, avant 1969, au transfert du régime du "secondaire 4 ans" à celui du

"secondaire 5 ans". A partir de 1970, la durée moyenne dépasse 5 ans à cause des effets de l'application des règlements 1 et 7. En fait, pour les générations inscrites en 1972 au secondaire, la durée moyenne variera entre 4.4 ans et 4.9 ans. C'est l'addition d'une génération supplémentaire qui porte cet indice (indice du moment) à 5.4 ans en 1972 (voir schéma p. 27 et graphique 1 page suivante).

3.4 L'augmentation de la fréquentation au collégial

Nous nous en tenons ici à l'ensemble du Québec, la fréquentation dans la région même étant davantage le reflet de la capacité d'accueil locale que du nombre d'étudiants de la région inscrits dans une institution de niveau collégial.

Il y a au Québec, une hausse sensible de la fréquentation au niveau collégial:

AGE	AGE AU 30 JUIN			AGE AU 30 SEPTEMBRE		
	1966(1)	1969(1)	1972(2)	1972(2)	1978(3)	1986(3)
16	0.9	2.9	5.1	3.1	3.0	2.0
17	4.5	9.3	15.8	12.7	33.0	32.0
18	8.7	15.5	20.5	21.4	34.0	36.0
19	9.3	14.6	16.1	17.8	19.0	17.0
20	6.9	9.9	9.9	11.7	6.0	2.0
21	3.5	6.1	5.1	5.9	3.0	3.0
Durée moyenne	0.37	0.65	0.83	0.83	1.09	1.03

(1) Taux observés. (2) Taux estimés. (3) Hypothèse de stagnation.

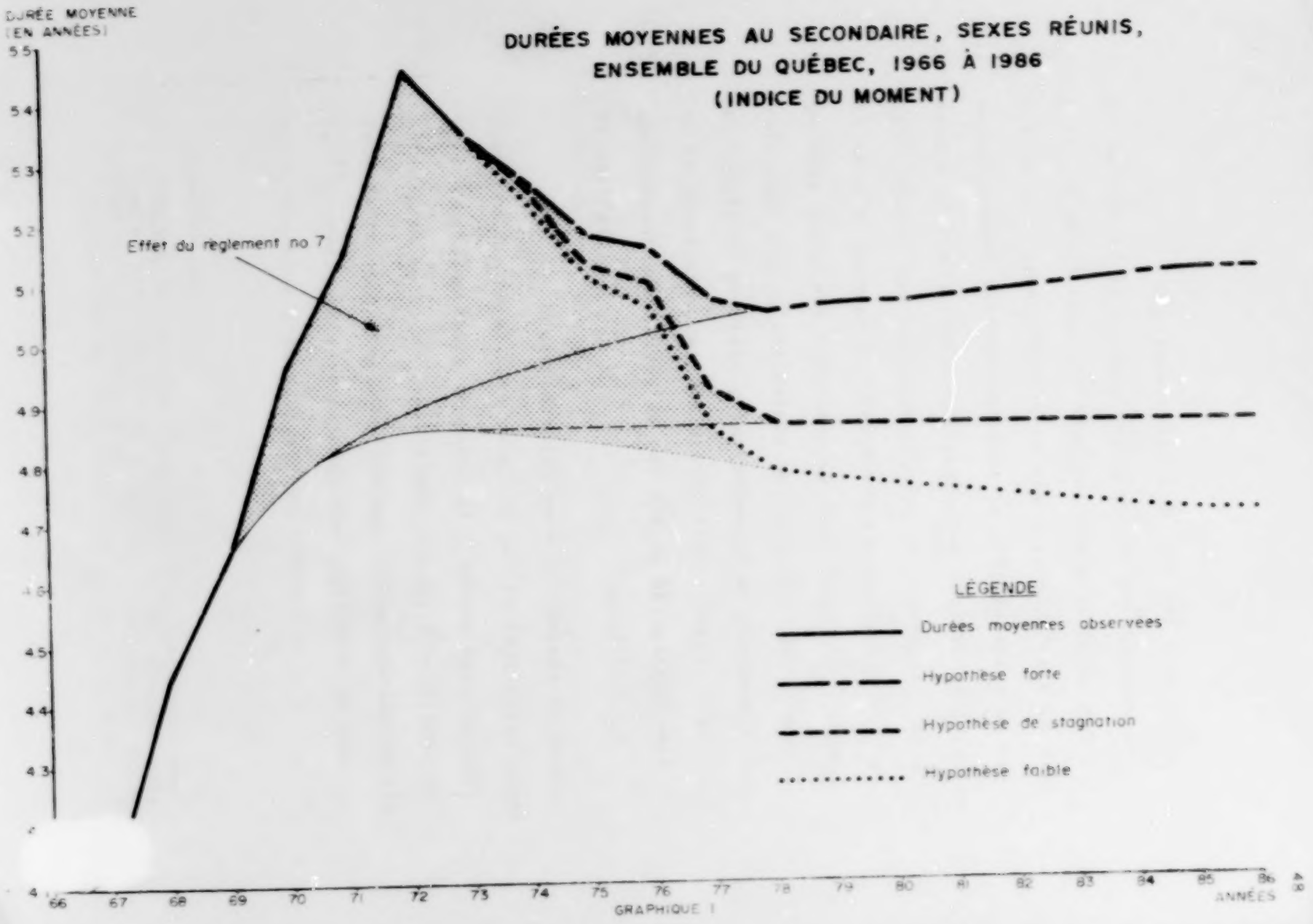
DURÉE MOYENNE
(EN ANNÉES)
DURÉES MOYENNES AU SECONDAIRE, SEXES RÉUNIS,
ENSEMBLE DU QUÉBEC, 1966 À 1986
(INDICE DU MOMENT)
Effet du règlement no 7
LÉGENDE
Durées moyennes observées
Hypothèse forte
Hypothèse de stagnation
Hypothèse faible
5.5
5.4
5.3
5.2
5.1
5.0
4.9
4.8
4.7
4.6
4.5
4.4
4.3
4
66
67
68
69
70
71
72
73
74
75
76
77
78
79
80
81
82
83
84
85
86
ANNÉES

GRAPHIQUE 1

L'augmentation à 16 ans est très forte, entre 1966 et 1972, mais porte sur de petits nombres. A 17, 18 et 19 ans, les taux ont été multipliés par 3.5, 2.4 et 1.7 respectivement en six ans; il s'agit là d'un accroissement spectaculaire de la fréquentation au niveau collégial. Cette croissance se poursuivra jusqu'en 1977, quelle que soit l'hypothèse de prévision. Seul le taux de passage du secondaire au collégial de l'hypothèse forte est supérieur au taux actuel. Il apparaît donc que la croissance des taux à 17 et 18 ans au collégial provient principalement de l'augmentation de la proportion des finissants de Secondaire V et du déplacement des élèves de cet âge du secondaire vers le collégial.

Concernant les taux de passage du secondaire au collégial, précisons ce qu'ils impliquent comme taux d'abandon entre ces niveaux. Compte tenu du fait qu'environ le tiers (35%) d'une cohorte d'étudiants du secondaire sont inscrits dans une option professionnelle[1], voici, suivant chacune des hypothèses de prévision, les taux d'abandon approximatifs:

---

(1) "Clientèle par degré des organismes scolaires par région administrative", (Liste B-18), Données préliminaires, SIMEQ, Ministère de l'Education, Québec. (Inscription de 1973-74, liste en date du 5 mai 1974).

	HYPOTHESE FORTE	HYPOTHESE DE STAGNATION	HYPOTHESE FAIBLE
(1) Finissants de Sec. V	100	100	100
(2) Finissants de Sec. V général	65	65	65
(3) Entrants sur le marché du travail (finissants du secteur professionnel)	35	35	35
(4) Inscrits au CEGEP	60	50	45
(5) Démissionnaires du secteur général [(2) moins (4)]	5	15	20
(6) Taux d'abandon du Sec. V général au CEGEP	7.7	23.1	30.8

Il est évident que si la répartition des finissants de Secondaire V, suivant le secteur (professionnel ou général), varie, les taux d'abandon seront modifiés.

Dans l'ensemble, il y a un net progrès de la scolarisation chez les moins de 20 ans au Québec. Le rajeunissement général des clientèles des niveaux élémentaire, secondaire et collégial -- à la suite de l'application du règlement no 7 et aussi à cause de la régression des retards scolaires -- augmentera les chances de la jeunesse de parvenir jusqu'au niveau collégial

et même de compléter celui-ci. La probabilité que le marché du travail soit largement ouvert aux 16 et 17 ans en particulier demeure faible. Or, c'est à ces âges que se termine le secondaire.

Rappelons enfin que les taux de scolarisation de la période sur laquelle portent nos perspectives (1974-1986) ont été évalués à partir d'indices globaux (voir chapitre 2). Il en résulte que chaque taux, pris individuellement, n'évolue pas forcément suivant une logique mathématique, compte tenu de l'hypothèse. Les taux ne sont vraiment significatifs qu'intégrés dans leur contexte, du moins dans le cadre de ce travail.

C'est dans cet esprit que doivent être consultées et interprétées les séries de taux de scolarisation par âge et par âge/niveau que nous présentons dans les pages 52 à 69. Il conviendra également que l'utilisateur de ces taux garde en mémoire les remarques que nous avons faites au point 2.4 (p. 39), car elles expliquent certaines anomalies présentes en particulier dans les séries de taux observés.

* * *

TABLEAU 4 — TAUX DE SCOLARISATION PAR ÂGE, SEXES RÉUNIS, 1966 À 1986*
REGION ADMINISTRATIVE SCOLAIRE (6) : MONTRÉAL

HYPOTHÈSE FAIBLE

Age	1966	1967	1968	1969	1970	1971	1972	1973**	1974	1975	1976	1977	1978	1979	1980	1981	1982	1983	1984	1985	1986
4	18.2	19.6	21.6	21.9	27.7	24.4	25.4		1.0	1.0	1.0	1.0	1.0	1.0	1.0	1.0	1.0	1.0	1.0	1.0	1.0
5	76.2	82.0	88.4	92.2	93.8	94.6	92.7		95.0	95.0	95.0	95.0	95.0	95.0	95.0	95.0	95.0	95.0	95.0	95.0	95.0
6	97.6	100.0	98.5	98.7	99.9	98.9	98.0		99.0	99.0	99.0	99.0	99.0	99.0	99.0	99.0	99.0	99.0	99.0	99.0	99.0
7	98.2	100.2	101.3	99.4	99.5	101.1	97.5		99.0	99.0	99.0	99.0	99.0	99.0	99.0	99.0	99.0	99.0	99.0	99.0	99.0
8	98.1	99.6	100.9	100.9	99.0	99.7	99.7		99.0	99.0	99.0	99.0	99.0	99.0	99.0	99.0	99.0	99.0	99.0	99.0	99.0
9	100.7	100.3	100.8	100.2	100.5	100.5	98.6		99.0	99.0	99.0	99.0	99.0	99.0	99.0	99.0	99.0	99.0	99.0	99.0	99.0
10	94.6	101.0	100.1	100.5	100.7	101.7	99.6		99.0	99.0	99.0	99.0	99.0	99.0	99.0	99.0	99.0	99.0	99.0	99.0	99.0
11	105.3	97.9	101.7	100.9	97.7	101.7	101.2		99.0	99.0	99.0	99.0	99.0	99.0	99.0	99.0	99.0	99.0	99.0	99.0	99.0
12	96.1	98.9	96.5	100.1	97.1	102.6	103.1		99.0	99.0	99.0	99.0	99.0	99.0	99.0	99.0	99.0	99.0	99.0	99.0	99.0
13	97.0	95.7	98.7	99.7	100.5	100.0	105.1		99.0	99.0	99.0	99.0	99.0	99.0	99.0	99.0	99.0	99.0	99.0	99.0	99.0
14	94.2	94.8	95.9	97.1	96.1	100.6	104.1		99.0	99.0	99.0	99.0	99.0	99.0	99.0	99.0	99.0	99.0	99.0	99.0	99.0
15	87.2	89.6	91.1	93.1	93.7	88.7	96.9		97.0	97.0	97.0	97.0	96.0	96.0	96.0	96.0	96.0	95.0	95.0	95.0	95.0
16	69.0	73.0	76.7	80.6	80.0	76.2	68.8		80.0	79.0	79.0	78.0	78.0	78.0	78.0	77.0	76.0	76.0	75.0	75.0	75.0
17	43.9	46.8	51.4	56.0	56.1	56.1	47.1		63.0	60.0	60.0	50.0	46.0	45.0	44.0	44.0	44.0	44.0	44.0	43.0	43.0
18	25.1	27.1	30.1	33.1	33.2	32.8	29.6		40.0	40.0	39.0	37.0	37.0	37.0	37.0	37.0	37.0	37.0	37.0	37.0	37.0
19	15.2	15.8	19.8	19.1	18.2	18.3	17.7		23.0	20.0	19.0	18.0	17.0	17.0	16.0	16.0	16.0	15.0	15.0	15.0	15.0
20	7.3	8.9	12.4	10.9	8.9	9.6	11.4		9.0	8.0	7.0	6.0	6.0	6.0	3.0	2.0	2.0	2.0	2.0	2.0	2.0
21	3.5	3.8	6.3	6.4	4.3	3.9	4.7		5.0	4.0	4.0	3.0	3.0	2.0	2.0	2.0	2.0	2.0	2.0	2.0	2.0
22	1.5	1.6	3.3	3.1	1.8	1.9	2.0		3.0	3.0	3.0	3.0	3.0	3.0	3.0	3.0	3.0	3.0	3.0	3.0	3.0
23	.8	.6	1.4	1.7	.6	1.0	1.6		2.0	2.0	2.0	2.0	2.0	2.0	2.0	2.0	2.0	2.0	2.0	2.0	2.0
24	.4	.4	.8	0.0	0.0	1.1	3.7		6.0	6.0	6.0	6.0	6.0	6.0	6.0	6.0	6.0	6.0	6.0	6.0	6.0

*De 1966 à 1970, âge au 31 juin.
De 1971 à 1986, âge au 30 septembre
**Non disponible

TABLEAU 5 – TAUX DE SCOLARISATION PAR ÂGE/NIVEAU, SEXES RÉUNIS, 1966 À 1986*
RÉGION ADMINISTRATIVE SCOLAIRE (6) : MONTRÉAL

HYPOTHÈSE FAIBLE

Âge	1966	1967	1968	1969	1970	1971	1972	1973**	1974	1975	1976	1977	1978	1979	1980	1981	1982	1983	1984	1985	1986
MATERNELLE																					
4	18.2	19.6	21.6	21.9	27.7	24.4	25.4		1.0	1.0	1.0	1.0	1.0	1.0	1.0	1.0	1.0	1.0	1.0	1.0	1.0
5	29.5	40.6	55.1	68.3	65.3	66.6	67.3		99.0	95.0	95.0	95.0	95.0	95.0	99.0	95.0	99.0	99.0	95.0	95.0	95.0
6	.4	.9	.7	.8	.4	.5	.5		1.0	1.0	1.0	1.0	1.0	1.0	1.0	1.0	1.0	1.0	1.0	1.0	1.0
7	.1	.2	.1	0.0	0.0	.2	0.0		0.0	0.0	0.0	0.0	0.0	0.0	0.0	0.0	0.0	0.0	0.0	0.0	0.0
ÉLÉMENTAIRE																					
5	46.7	41.4	33.3	23.4	28.4	28.0	25.4		0.0	0.0	0.0	0.0	0.0	0.0	0.0	0.0	0.0	0.0	0.0	0.0	0.0
6	97.2	99.1	97.7	97.9	99.5	98.9	96.2		98.0	98.0	98.0	98.0	98.0	98.0	98.0	98.0	98.0	98.0	98.0	98.0	98.0
7	98.1	100.1	101.2	99.4	99.4	100.9	97.4		99.0	99.0	99.0	99.0	99.0	99.0	99.0	99.0	99.0	99.0	99.0	99.0	99.0
8	98.1	99.6	100.9	100.9	99.0	99.7	99.3		99.0	99.0	99.0	99.0	99.0	99.0	99.0	99.0	99.0	99.0	99.0	99.0	99.0
9	100.7	100.3	100.8	100.2	100.5	100.5	98.6		99.0	99.0	99.0	99.0	99.0	99.0	99.0	99.0	99.0	99.0	99.0	99.0	99.0
10	94.6	101.0	100.1	100.1	99.4	100.0	98.8		99.0	99.0	99.0	99.0	99.0	99.0	99.0	99.0	99.0	99.0	99.0	99.0	99.0
11	96.4	93.7	99.3	95.8	76.5	70.4	64.9		92.0	94.0	94.0	94.0	94.0	94.0	94.0	94.0	94.0	94.0	94.0	94.0	94.0
12	64.9	65.2	58.5	99.5	35.8	27.0	16.1		19.0	19.0	19.0	19.0	19.0	19.0	19.0	19.0	19.0	19.0	19.0	19.0	19.0
13	23.9	21.6	19.2	15.0	7.2	9.2	2.0		0.0	0.0	0.0	0.0	0.0	0.0	0.0	0.0	0.0	0.0	0.0	0.0	0.0
14	9.1	7.4	5.6	3.8	1.1	.9	.3		0.0	0.0	0.0	0.0	0.0	0.0	0.0	0.0	0.0	0.0	0.0	0.0	0.0
15	2.3	1.7	1.2	.6	.2	.6	.1		0.0	0.0	0.0	0.0	0.0	0.0	0.0	0.0	0.0	0.0	0.0	0.0	0.0
SECONDAIRE																					
10	0.0	0.0	0.0	.4	1.4	1.6	1.0		0.0	0.0	0.0	0.0	0.0	0.0	0.0	0.0	0.0	0.0	0.0	0.0	0.0
11	8.8	4.2	6.4	7.1	21.2	31.3	36.7		5.0	5.0	5.0	5.0	5.0	5.0	5.0	5.0	5.0	5.0	5.0	5.0	5.0
12	31.6	33.6	38.0	40.6	61.4	75.6	87.0		80.0	80.0	80.0	80.0	80.0	80.0	80.0	80.0	80.0	80.0	80.0	80.0	80.0
13	73.2	74.1	79.5	80.6	93.3	94.9	103.0		99.0	99.0	99.0	99.0	99.0	99.0	99.0	99.0	99.0	99.0	99.0	99.0	99.0
14	85.1	87.4	90.3	93.3	95.1	99.7	103.8		99.0	99.0	99.0	99.0	99.0	99.0	99.0	99.0	99.0	99.0	99.0	99.0	99.0
15	83.6	84.8	89.9	92.0	93.2	87.3	95.5		97.0	97.0	97.0	97.0	96.0	96.0	96.0	96.0	96.0	95.0	95.0	95.0	95.0
16	59.7	70.4	75.2	76.8	75.2	71.7	62.0		77.0	77.0	77.0	77.0	77.0	77.0	77.0	76.0	75.0	75.0	74.0	74.0	74.0
17	26.8	39.9	45.4	45.6	41.4	38.6	29.4		42.0	38.0	31.0	22.0	17.0	16.0	15.0	15.0	15.0	15.0	15.0	14.0	14.0
18	10.1	19.3	18.5	19.7	14.4	12.6	9.5		19.0	12.0	9.0	5.0	5.0	4.0	4.0	4.0	4.0	4.0	4.0	4.0	4.0
19	3.7	4.5	5.7	4.9	4.3	3.5	2.7		8.0	3.0	2.0	1.0	0.0	0.0	0.0	0.0	0.0	0.0	0.0	0.0	0.0
20	0.0	1.2	1.6	1.6	1.9	1.7	2.4		0.0	0.0	0.0	0.0	0.0	0.0	0.0	0.0	0.0	0.0	0.0	0.0	0.0
COLLÉGIAL																					
15	1.3	0.0	0.0	.9	.4	.7	1.2		0.0	0.0	0.0	0.0	0.0	0.0	0.0	0.0	0.0	0.0	0.0	0.0	0.0
16	9.2	1.6	1.5	3.8	4.9	6.5	6.7		2.0	2.0	1.0	1.0	1.0	1.0	1.0	1.0	1.0	1.0	1.0	1.0	1.0
17	17.0	6.9	6.0	10.4	14.8	17.6	17.6		20.0	22.0	28.0	28.0	29.0	29.0	29.0	29.0	29.0	29.0	29.0	29.0	29.0
18	15.0	11.2	11.6	15.4	18.8	20.3	20.1		25.0	28.0	30.0	32.0	32.0	33.0	33.0	33.0	33.0	33.0	33.0	33.0	33.0
19	11.5	11.3	14.1	14.2	13.9	14.7	15.0		17.0	17.0	17.0	17.0	17.0	17.0	16.0	16.0	16.0	15.0	15.0	15.0	15.0
20	7.1	7.7	10.8	9.6	7.6	7.8	9.0		9.0	8.0	7.0	6.0	6.0	6.0	5.0	2.0	2.0	2.0	2.0	2.0	2.0
21	3.5	3.8	6.3	6.0	3.8	3.9	4.7		5.0	4.0	4.0	3.0	3.0	2.0	2.0	2.0	2.0	2.0	2.0	2.0	2.0
22	1.9	1.6	3.3	3.1	1.8	1.9	2.8		3.0	3.0	3.0	3.0	3.0	3.0	3.0	3.0	3.0	3.0	3.0	3.0	3.0
23	.8	.6	1.4	1.7	.4	1.0	1.6		2.0	2.0	2.0	2.0	2.0	2.0	2.0	2.0	2.0	2.0	2.0	2.0	2.0
24	.4	.4	.8	0.0	0.0	1.1	0.7		0.0	0.0	0.0	0.0	0.0	0.0	0.0	0.0	0.0	0.0	0.0	0.0	0.0

*De 1966 à 1972, âge au 30 juin.
De 1973 à 1986, âge au 30 septembre.
**Année hypothétique.

TABLEAU 6 .—TAUX DE SCOLARISATION PAR ÂGE, SEXE MASCULIN, 1966 À 1986.
RÉGION ADMINISTRATIVE SCOLAIRE (6) : MONTRÉAL
HYPOTHÈSE FAIBLE

Age	1966	196	1968	1969	1970	1971	1972	1973**	1974	1975	1976	1977	1978	1979	1980	1981	1982	1983	1984	1985	1986
4	[illegible]	19.5	21.3	21.5	26.1	24.3	25.2		1.0	1.0	1.0	1.0	1.0	1.0	1.0	1.0	1.0	1.0	1.0	1.0	1.0
5	[illegible]	82.9	87.9	91.2	92.7	96.0	91.0		95.0	95.0	95.0	95.0	95.0	95.0	95.0	95.0	95.0	95.0	95.0	95.0	95.0
6	97.3	99.8	98.6	98.2	100.8	97.5	97.8		99.0	99.0	99.0	99.0	99.0	99.0	99.0	99.0	99.0	99.0	99.0	99.0	99.0
7	98.8	100.0	101.6	98.9	99.3	102.0	96.2		99.0	99.0	99.0	99.0	99.0	99.0	99.0	99.0	99.0	99.0	99.0	99.0	99.0
8	97.0	99.6	99.9	100.6	99.1	99.6	100.2		99.0	99.0	99.0	99.0	99.0	99.0	99.0	99.0	99.0	99.0	99.0	99.0	99.0
9	100.6	99.4	100.8	99.4	100.8	100.0	98.3		99.0	99.0	99.0	99.0	99.0	99.0	99.0	99.0	99.0	99.0	99.0	99.0	99.0
10	93.8	101.0	99.6	100.1	100.2	101.6	99.4		99.0	99.0	99.0	99.0	99.0	99.0	99.0	99.0	99.0	99.0	99.0	99.0	99.0
11	109.6	97.0	101.9	99.7	97.7	100.7	101.1		99.0	99.0	99.0	99.0	99.0	99.0	99.0	99.0	99.0	99.0	99.0	99.0	99.0
12	99.6	98.1	95.5	100.0	96.6	102.0	102.7		99.0	99.0	99.0	99.0	99.0	99.0	99.0	99.0	99.0	99.0	99.0	99.0	99.0
13	97.1	95.2	98.2	99.0	100.7	98.6	104.5		99.0	99.0	99.0	99.0	99.0	99.0	99.0	99.0	99.0	99.0	99.0	99.0	99.0
14	96.9	94.1	95.9	97.1	96.0	99.5	103.8		99.0	99.0	99.0	99.0	99.0	99.0	99.0	99.0	99.0	99.0	99.0	99.0	99.0
15	87.3	89.4	91.9	94.0	92.6	88.2	97.4		97.0	97.0	97.0	97.0	96.0	96.0	96.0	96.0	96.0	95.0	95.0	95.0	95.0
16	71.9	73.7	80.1	82.6	82.2	79.2	70.0		80.0	79.0	79.0	78.0	78.0	78.0	78.0	77.0	76.0	76.0	75.0	75.0	75.0
17	49.0	52.0	57.0	60.5	60.0	64.1	49.0		63.0	60.0	60.0	50.0	46.0	45.0	44.0	44.0	44.0	44.0	44.0	43.0	43.0
18	28.8	31.4	35.0	37.8	38.1	37.0	32.4		40.0	40.0	39.0	37.0	37.0	37.0	37.0	37.0	37.0	37.0	37.0	37.0	37.0
19	17.5	17.8	22.4	24.3	21.2	22.2	20.4		23.0	20.0	19.0	18.0	17.0	17.0	16.0	16.0	16.0	15.0	15.0	15.0	15.0
20	9.0	10.4	15.0	12.8	10.8	12.7	14.0		9.0	8.0	7.0	6.0	6.0	6.0	3.0	2.0	2.0	2.0	2.0	2.0	2.0
21	4.9	5.0	8.6	7.9	5.8	5.8	8.6		5.0	4.0	4.0	3.0	3.0	2.0	2.0	2.0	2.0	2.0	2.0	2.0	2.0
22	2.2	2.4	4.6	3.6	2.6	3.2	4.0		3.0	3.0	3.0	3.0	3.0	3.0	3.0	3.0	1.0	3.0	3.0	3.0	3.0
23	1.2	1.0	1.8	1.6	.5	1.5	2.3		2.0	2.0	2.0	2.0	2.0	2.0	2.0	2.0	2.0	2.0	2.0	2.0	2.0
24	.5	.6	1.1	0.0	0.0	0.4	0.0		6.0	6.0	6.0	6.0	6.0	6.0	6.0	6.0	6.0	6.0	6.0	6.0	6.0

*De 1966 à 1972, âge au 31 juin.
De 1974 à 1986, âge au 30 septembre
**Non disponible

TABLEAU 7 — TAUX DE SCOLARISATION PAR ÂGE/NIVEAU, SEXE MASCULIN, 1966 À 1986*
RÉGION ADMINISTRATIVE SCOLAIRE (6) : MONTRÉAL

HYPOTHÈSE FAIBLE

Âge	1966	1967	1968	1969	1970	1971	1972	1973**	1974	1975	1976	1977	1978	1979	1980	1981	1982	1983	1984	1985	1986
MATERNELLE																					
4	18.7	19.5	21.3	21.5	23.1	24.3	23.2		1.0	1.0	1.0	1.0	1.0	1.0	1.0	1.0	1.0	1.0	1.0	1.0	1.0
5	29.4	40.6	54.7	68.4	64.7	67.6	66.1		95.0	95.0	95.0	95.0	95.0	95.0	95.0	95.0	95.0	95.0	95.0	95.0	95.0
6	.9	.9	.9	.9	.4	.5	.5		1.0	1.0	1.0	1.0	1.0	1.0	1.0	1.0	1.0	1.0	1.0	1.0	1.0
7	.2	.2	.2	0.0	0.0	.2	.1		0.0	0.0	0.0	0.0	0.0	0.0	0.0	0.0	0.0	0.0	0.0	0.0	0.0
ÉLÉMENTAIRE																					
5	40.7	81.4	33.2	22.8	28.0	28.4	24.9		0.0	0.0	0.0	0.0	0.0	0.0	0.0	0.0	0.0	0.0	0.0	0.0	0.0
6	95.5	98.9	97.3	97.3	100.3	96.9	97.3		98.0	98.0	98.0	98.0	98.0	98.0	98.0	98.0	98.0	98.0	98.0	98.0	98.0
7	98.6	99.2	101.4	98.9	99.3	101.8	96.2		99.0	99.0	99.0	99.0	99.0	99.0	99.0	99.0	99.0	99.0	99.0	99.0	99.0
8	97.0	99.8	99.9	100.6	99.1	99.4	100.3		99.0	99.0	99.0	99.0	99.0	99.0	99.0	99.0	99.0	99.0	99.0	99.0	99.0
9	100.6	99.4	100.8	99.6	100.8	100.0	98.3		99.0	99.0	99.0	99.0	99.0	99.0	99.0	99.0	99.0	99.0	99.0	99.0	99.0
10	93.8	101.0	99.6	99.7	98.8	100.1	99.5		99.0	99.0	99.0	99.0	99.0	99.0	99.0	99.0	99.0	99.0	99.0	99.0	99.0
11	95.6	92.6	95.4	93.2	77.8	71.3	66.5		92.0	94.0	94.0	94.0	94.0	94.0	94.0	94.0	94.0	94.0	94.0	94.0	94.0
12	68.0	66.9	60.7	62.0	58.5	29.7	19.0		19.0	19.0	19.0	19.0	19.0	19.0	19.0	19.0	19.0	19.0	19.0	19.0	19.0
13	27.3	24.0	22.3	16.8	8.4	6.1	3.4		0.0	0.0	0.0	0.0	0.0	0.0	0.0	0.0	0.0	0.0	0.0	0.0	0.0
14	11.4	9.0	7.0	4.4	1.3	1.1	.3		0.0	0.0	0.0	0.0	0.0	0.0	0.0	0.0	0.0	0.0	0.0	0.0	0.0
15	3.0	2.2	1.5	.7	.2	.1	.1		0.0	0.0	0.0	0.0	0.0	0.0	0.0	0.0	0.0	0.0	0.0	0.0	0.0
SECONDAIRE																					
10	0.0	0.0	0.0	.4	1.4	1.6	.9		0.0	0.0	0.0	0.0	0.0	0.0	0.0	0.0	0.0	0.0	0.0	0.0	0.0
11	10.2	4.4	6.1	6.9	19.9	29.4	34.5		5.0	5.0	5.0	5.0	5.0	5.0	5.0	5.0	5.0	5.0	5.0	5.0	5.0
12	29.6	31.2	34.9	38.1	38.1	72.3	87.2		80.0	80.0	80.0	80.0	80.0	80.0	80.0	80.0	80.0	80.0	80.0	80.0	80.0
13	69.8	70.1	74.1	78.4	93.8	82.9	102.9		99.0	99.0	99.0	99.0	99.0	99.0	99.0	99.0	99.0	99.0	99.0	99.0	99.0
14	89.9	85.2	88.9	92.3	94.7	98.4	103.9		99.0	99.0	99.0	99.0	99.0	99.0	99.0	99.0	99.0	99.0	99.0	99.0	99.0
15	85.0	87.2	90.3	93.9	92.2	86.8	96.1		97.0	97.0	97.0	97.0	97.0	97.0	97.0	97.0	95.0	95.0	95.0	95.0	95.0
16	64.2	72.1	78.5	79.0	77.9	73.6	84.6		77.0	77.0	77.0	77.0	77.0	77.0	77.0	76.0	75.0	75.0	74.0	74.0	74.0
17	33.3	45.0	51.4	51.2	45.9	46.2	32.6		43.0	39.0	39.0	22.0	17.0	16.0	15.0	15.0	15.0	15.0	14.0	14.0	14.0
18	12.2	19.0	24.0	21.8	18.2	15.3	11.1		15.0	12.0	9.0	5.0	5.0	4.0	4.0	4.0	4.0	4.0	4.0	4.0	4.0
19	6.3	9.6	9.1	6.8	5.4	4.9	3.1		6.0	3.0	2.0	1.0	0.0	0.0	0.0	0.0	0.0	0.0	0.0	0.0	0.0
20	0.0	1.5	2.2	2.4	2.0	2.0	2.6		0.0	0.0	0.0	0.0	0.0	0.0	0.0	0.0	0.0	0.0	0.0	0.0	0.0
COLLÉGIAL																					
15	1.3	0.0	0.0	.4	.3	.6	1.0		0.0	0.0	0.0	0.0	0.0	0.0	0.0	0.0	0.0	0.0	0.0	0.0	0.0
16	7.6	1.6	1.6	3.6	4.2	5.4	5.5		3.0	2.0	2.0	1.0	1.0	1.0	1.0	1.0	1.0	1.0	1.0	1.0	1.0
17	15.7	7.0	5.9	9.4	14.1	18.0	16.4		20.0	22.0	23.0	26.0	29.0	29.0	29.0	29.0	29.0	29.0	29.0	29.0	29.0
18	16.1	12.4	11.0	16.0	19.8	21.8	21.3		25.0	26.0	30.0	32.0	32.0	33.0	33.0	33.0	33.0	33.0	33.0	33.0	33.0
19	15.1	12.2	14.2	15.5	15.8	17.6	17.2		17.0	17.0	17.0	17.0	17.0	17.0	16.0	16.0	16.0	15.0	15.0	15.0	15.0
20	9.0	9.2	12.7	10.9	9.4	10.7	11.4		9.0	8.0	7.0	6.0	6.0	6.0	5.0	5.0	5.0	5.0	5.0	5.0	5.0
21	4.9	5.0	8.6	7.5	5.3	5.8	6.6		5.0	4.0	4.0	3.0	3.0	2.0	2.0	2.0	2.0	2.0	2.0	2.0	2.0
22	2.2	2.4	4.6	3.6	3.6	3.2	4.0		3.0	3.0	3.0	3.0	3.0	3.0	3.0	3.0	3.0	3.0	3.0	3.0	3.0
23	1.2	1.0	1.8	1.6	.6	1.5	2.1		2.0	2.0	2.0	2.0	2.0	2.0	2.0	2.0	2.0	2.0	2.0	2.0	2.0
24	.9	.6	1.1	0.0	0.0	.4	.8		6.0	6.0	6.0	6.0	6.0	6.0	6.0	6.0	6.0	6.0	6.0	6.0	6.0

*De 1966 à 1972, âge au 31 juin.
De 1974 à 1986, âge au 30 septembre.
**Non disponible

TABLEAU 8 – TAUX DE SCOLARISATION PAR ÂGE, SEXE FÉMININ, 1966 À 1986*
RÉGION ADMINISTRATIVE SCOLAIRE (6) : MONTRÉAL

HYPOTHÈSE FAIBLE

Age	1966	1967	1968	1969	1970	1971	1972	1973**	1974	1975	1976	1977	1978	1979	1980	1981	1982	1983	1984	1985	1986
4	18.1	19.7	22.0	22.4	27.4	24.6	25.6		1.0	1.0	1.0	1.0	1.0	1.0	1.0	1.0	1.0	1.0	1.0	1.0	1.0
5	76.3	81.9	88.8	93.3	94.8	93.2	94.5		95.0	95.0	95.0	95.0	95.0	95.0	95.0	95.0	95.0	95.0	95.0	95.0	95.0
6	97.9	100.1	98.4	99.2	99.0	100.5	95.4		99.0	99.0	99.0	99.0	99.0	99.0	99.0	99.0	99.0	99.0	99.0	99.0	99.0
7	97.6	100.5	101.1	99.9	99.6	100.2	98.8		99.0	99.0	99.0	99.0	99.0	99.0	99.0	99.0	99.0	99.0	99.0	99.0	99.0
8	99.2	99.9	101.8	101.3	98.8	100.1	98.3		99.0	99.0	99.0	99.0	99.0	99.0	99.0	99.0	99.0	99.0	99.0	99.0	99.0
9	100.9	101.2	100.7	101.1	100.1	101.0	98.8		99.0	99.0	99.0	99.0	99.0	99.0	99.0	99.0	99.0	99.0	99.0	99.0	99.0
10	95.4	101.0	100.6	101.0	101.4	101.8	100.2		99.0	99.0	99.0	99.0	99.0	99.0	99.0	99.0	99.0	99.0	99.0	99.0	99.0
11	104.9	98.8	101.9	102.1	97.8	102.8	101.3		99.0	99.0	99.0	99.0	99.0	99.0	99.0	99.0	99.0	99.0	99.0	99.0	99.0
12	97.4	99.7	97.6	100.2	97.7	103.2	104.1		99.0	99.0	99.0	99.0	99.0	99.0	99.0	99.0	99.0	99.0	99.0	99.0	99.0
13	96.9	96.3	99.2	96.3	100.8	101.6	105.7		99.0	99.0	99.0	99.0	99.0	99.0	99.0	99.0	99.0	99.0	99.0	99.0	99.0
14	93.4	95.5	95.9	97.1	96.3	101.7	104.4		99.0	99.0	99.0	99.0	99.0	99.0	99.0	99.0	99.0	99.0	99.0	99.0	99.0
15	87.1	87.6	90.2	92.1	94.9	89.1	96.4		97.0	97.0	97.0	97.0	96.0	96.0	96.0	96.0	96.0	95.0	95.0	95.0	95.0
16	66.0	70.3	73.3	78.5	77.9	77.1	67.5		80.0	79.0	79.0	78.0	78.0	78.0	78.0	77.0	76.0	76.0	75.0	75.0	75.0
17	38.5	41.5	45.8	51.4	52.2	51.9	45.2		63.0	60.0	60.0	50.0	46.0	45.0	44.0	44.0	44.0	44.0	44.0	43.0	43.0
18	21.3	22.9	25.3	28.3	28.3	28.5	26.6		40.0	40.0	39.0	37.0	37.0	37.0	37.0	37.0	37.0	37.0	37.0	37.0	37.0
19	13.1	13.8	17.3	15.9	15.3	14.3	14.9		23.0	20.0	19.0	18.0	17.0	17.0	16.0	16.0	16.0	15.0	15.0	15.0	15.0
20	5.6	7.5	9.9	9.1	7.0	6.4	8.9		9.0	8.0	7.0	6.0	6.0	6.0	5.0	2.0	2.0	2.0	2.0	2.0	2.0
21	2.1	2.6	4.1	4.8	3.0	2.0	2.8		5.0	4.0	4.0	3.0	3.0	2.0	2.0	2.0	2.0	2.0	2.0	2.0	2.0
22	.8	.8	2.1	2.7	1.6	.7	1.6		3.0	3.0	3.0	3.0	3.0	3.0	3.0	3.0	3.0	3.0	3.0	3.0	3.0
23	.5	.3	.9	1.7	.2	.4	.9		2.0	2.0	2.0	2.0	2.0	2.0	2.0	2.0	2.0	2.0	2.0	2.0	2.0
24	.3	.2	.5	0.0	0.0	1.9	5.4		6.0	6.0	6.0	6.0	6.0	6.0	6.0	6.0	6.0	6.0	6.0	6.0	6.0

*De 1966 à 1972, âge au 31 juin
De 1973 à 1986, âge au 30 septembre
**Non disponible

TABLEAU 9 — TAUX DE SCOLARISATION PAR ÂGE/NIVEAU, SEXE FÉMININ, 1966 À 1986.
RÉGION ADMINISTRATIVE SCOLAIRE (6) : MONTRÉAL
HYPOTHÈSE FAIBLE

Âge	1966	1967	1968	1969	1970	1971	1972	1973**	1974	1975	1976	1977	1978	1979	1980	1981	1982	1983	1984	1985	1986
MATERNELLE																					
4	15.1	19.7	22.0	22.4	27.4	24.6	29.6		1.0	1.0	1.0	1.0	1.0	1.0	1.0	1.0	1.0	1.0	1.0	1.0	1.0
5	29.5	40.6	55.5	69.1	66.0	65.7	66.5		95.0	95.0	95.0	95.0	95.0	95.0	95.0	95.0	95.0	95.0	95.0	95.0	95.0
6	.3	.9	.6	.8	.3	.5	.4		1.0	1.0	1.0	1.0	1.0	1.0	1.0	1.0	1.0	1.0	1.0	1.0	1.0
7	.1	.1	.1	0.0	0.0	.1	.2		0.0	0.0	0.0	0.0	0.0	0.0	0.0	0.0	0.0	0.0	0.0	0.0	0.0
ÉLÉMENTAIRE																					
5	46.9	41.3	33.4	24.1	28.9	27.5	26.1		0.0	0.0	0.0	0.0	0.0	0.0	0.0	0.0	0.0	0.0	0.0	0.0	0.0
6	97.5	99.3	97.7	98.5	98.7	100.1	95.0		98.0	98.0	98.0	98.0	98.0	98.0	98.0	98.0	98.0	98.0	98.0	98.0	98.0
7	97.5	100.4	101.0	99.9	99.5	100.1	98.8		99.0	99.0	99.0	99.0	99.0	99.0	99.0	99.0	99.0	99.0	99.0	99.0	99.0
8	99.2	99.9	101.8	101.3	98.8	100.1	98.8		99.0	99.0	99.0	99.0	99.0	99.0	99.0	99.0	99.0	99.0	99.0	99.0	99.0
9	100.9	101.2	100.7	101.1	100.1	101.0	98.0		99.0	99.0	99.0	99.0	99.0	99.0	99.0	99.0	99.0	99.0	99.0	99.0	99.0
10	95.4	101.0	100.6	100.5	99.9	100.0	97.1		92.0	94.0	94.0	94.0	94.0	94.0	94.0	94.0	94.0	94.0	94.0	94.0	94.0
11	97.5	94.8	95.2	96.4	75.2	69.6	62.1		18.0	19.0	19.0	19.0	19.0	19.0	19.0	19.0	19.0	19.0	19.0	19.0	19.0
12	63.7	63.5	58.3	56.8	32.9	24.2	13.7		0.0	0.0	0.0	0.0	0.0	0.0	0.0	0.0	0.0	0.0	0.0	0.0	0.0
13	20.3	18.2	18.1	13.2	6.0	4.2	1.4		0.0	0.0	0.0	0.0	0.0	0.0	0.0	0.0	0.0	0.0	0.0	0.0	0.0
14	6.8	5.7	4.2	3.1	.8	.8	.2		0.0	0.0	0.0	0.0	0.0	0.0	0.0	0.0	0.0	0.0	0.0	0.0	0.0
15	1.6	1.1	.8	.5	.1	.5	.1														
SECONDAIRE																					
10	0.0	0.0	0.0	.5	1.4	1.7	1.2		0.0	0.0	0.0	0.0	0.0	0.0	0.0	0.0	0.0	0.0	0.0	0.0	0.0
11	7.4	4.1	6.7	7.8	22.5	33.4	29.0		7.0	5.0	5.0	5.0	5.0	5.0	5.0	5.0	5.0	5.0	5.0	5.0	5.0
12	31.7	36.3	41.5	43.4	64.8	79.1	95.9		80.0	80.0	80.0	80.0	80.0	80.0	80.0	80.0	80.0	80.0	80.0	80.0	80.0
13	76.6	78.1	83.1	83.1	94.6	97.4	104.1		99.0	99.0	99.0	99.0	99.0	99.0	99.0	99.0	99.0	99.0	99.0	99.0	99.0
14	86.7	89.8	91.7	93.9	95.5	101.0	104.2		99.0	99.0	99.0	99.0	99.0	99.0	99.0	99.0	99.0	99.0	99.0	99.0	99.0
15	84.3	86.5	89.4	91.1	94.3	87.8	94.3		97.0	97.0	97.0	97.0	96.0	96.0	96.0	96.0	96.0	95.0	95.0	95.0	95.0
16	55.1	58.7	71.9	74.5	72.4	69.4	51.6		77.0	77.0	77.0	77.0	77.0	77.0	77.0	76.0	75.0	75.0	74.0	74.0	74.0
17	20.3	34.7	39.7	40.0	36.7	33.6	29.2		43.0	38.0	37.0	22.0	17.0	16.0	15.0	15.0	19.0	15.0	15.0	14.0	14.0
18	7.5	11.7	13.1	13.6	10.5	9.8	7.7		15.0	12.0	9.0	5.0	5.0	4.0	4.0	4.0	4.0	4.0	4.0	4.0	4.0
19	3.1	9.3	3.3	2.9	3.2	2.6	2.2		6.0	3.0	2.0	1.0	0.0	0.0	0.0	0.0	0.0	0.0	0.0	0.0	0.0
20	0.0	1.2	1.0	.9	1.6	1.5	2.3		0.0	0.0	0.0	0.0	0.0	0.0	0.0	0.0	0.0	0.0	0.0	0.0	0.0
COLLÉGIAL																					
15	1.4	0.0	0.0	.5	.5	.9	1.5		0.0	0.0	0.0	0.0	0.0	0.0	0.0	0.0	0.0	0.0	0.0	0.0	0.0
16	10.9	3.6	1.4	4.0	5.9	7.7	8.0		3.0	2.0	2.0	1.0	1.0	1.0	1.0	1.0	1.0	1.0	1.0	1.0	1.0
17	18.3	6.8	5.1	11.4	15.3	18.0	16.9		20.0	22.0	23.0	28.0	29.0	29.0	29.0	29.0	29.0	29.0	29.0	29.0	29.0
18	13.8	11.2	12.2	14.7	17.8	16.7	12.9		25.0	28.0	30.0	32.0	32.0	33.0	33.0	33.0	33.0	33.0	33.0	33.0	33.0
19	10.0	10.5	14.1	15.0	12.0	11.9	6.5		11.0	17.0	17.0	17.0	17.0	17.0	16.0	16.0	16.0	15.0	15.0	15.0	15.0
20	5.6	6.2	8.9	8.4	5.9	5.0	2.8		9.0	8.0	7.0	6.0	6.0	3.0	3.0	2.0	2.0	2.0	2.0	2.0	2.0
21	2.1	2.6	4.1	4.6	2.3	1.4	1.4		5.0	4.0	4.0	5.0	5.0	3.0	3.0	4.0	2.0	2.0	2.0	2.0	2.0
22	.8	.8	2.1	2.7	1.6	.7	.7		3.0	3.0	3.0	3.0	3.0	3.0	3.0	3.0	3.0	3.0	3.0	3.0	3.0
23	.5	.3	.9	1.7	.2	.4	.7		2.0	2.0	2.0	2.0	2.0	2.0	2.0	2.0	2.0	2.0	2.0	2.0	2.0
24	.3	.2	.5	0.0	0.0	1.9	5.4		0.0	0.0	0.0	0.0	0.0	0.0	0.0	0.0	0.0	0.0	0.0	0.0	0.0

*De 1966 à 1972, âge au 30 juin
De 1974 à 1986, âge au 30 septembre

**Non disponible

TABLEAU 18 .—TAUX DE SCOLARISATION PAR ÂGE, SEXES RÉUNIS, 1966 À 1986.

RÉGION ADMINISTRATIVE SCOLAIRE (6) : MONTRÉAL

HYPOTHÈSE DE STAGNATION

Age	1966	1967	1968	1969	1970	1971	1972	1973**	1974	1975	1976	1977	1978	1979	1980	1981	1982	1983	1984	1985	1986
4	18.2	19.6	21.6	21.9	27.7	24.4	25.4		1.0	1.0	1.0	1.0	1.0	1.0	1.0	1.0	1.0	1.0	1.0	1.0	1.0
5	76.2	82.0	88.4	92.2	91.8	94.6	92.7		95.0	95.0	95.0	95.0	95.0	95.0	95.0	95.0	95.0	95.0	95.0	95.0	95.0
6	97.6	100.0	98.5	98.7	99.9	98.9	98.6		99.0	99.0	99.0	99.0	99.0	99.0	99.0	99.0	99.0	99.0	99.0	99.0	99.0
7	98.2	100.2	101.3	99.4	99.5	101.1	97.5		99.0	99.0	99.0	99.0	99.0	99.0	99.0	99.0	99.0	99.0	99.0	99.0	99.0
8	98.1	99.8	100.9	100.9	99.0	99.7	99.3		99.0	99.0	99.0	99.0	99.0	99.0	99.0	99.0	99.0	99.0	99.0	99.0	99.0
9	100.7	100.5	100.8	100.2	100.5	100.5	98.6		99.0	99.0	99.0	99.0	99.0	99.0	99.0	99.0	99.0	99.0	99.0	99.0	99.0
10	94.6	101.0	100.1	100.5	100.7	101.7	99.8		99.0	99.0	99.0	99.0	99.0	99.0	99.0	99.0	99.0	99.0	99.0	99.0	99.0
11	105.7	97.9	101.7	100.9	97.7	101.7	101.2		99.0	99.0	99.0	99.0	99.0	99.0	99.0	99.0	99.0	99.0	99.0	99.0	99.0
12	96.5	98.9	96.5	100.1	97.1	102.6	103.1		99.0	99.0	99.0	99.0	99.0	99.0	99.0	99.0	99.0	99.0	99.0	99.0	99.0
13	97.0	95.7	98.7	95.7	100.5	100.0	105.1		99.0	99.0	99.0	99.0	99.0	99.0	99.0	99.0	99.0	99.0	99.0	99.0	99.0
14	94.2	94.8	95.9	97.1	96.1	100.6	104.1		99.0	99.0	99.0	99.0	99.0	99.0	99.0	99.0	99.0	99.0	99.0	99.0	99.0
15	87.2	88.6	91.1	93.1	93.7	88.7	96.9		97.0	97.0	97.0	97.0	97.0	97.0	97.0	97.0	97.0	97.0	97.0	97.0	97.0
16	69.0	72.0	76.7	80.6	80.0	78.2	68.8		83.0	83.0	83.0	83.0	83.0	83.0	83.0	83.0	83.0	83.0	83.0	83.0	83.0
17	45.8	46.8	51.4	56.0	56.1	56.1	47.1		63.0	61.0	61.0	53.0	52.0	51.0	51.0	51.0	51.0	51.0	51.0	51.0	51.0
18	25.1	27.1	30.1	33.1	33.2	32.8	29.6		40.0	40.0	40.0	40.0	40.0	41.0	41.0	41.0	41.0	41.0	41.0	41.0	41.0
19	15.2	15.8	19.8	19.1	18.2	18.3	17.7		24.0	21.0	21.0	20.0	20.0	18.0	17.0	17.0	17.0	17.0	17.0	17.0	17.0
20	7.3	8.9	12.4	10.9	8.9	9.6	11.4		10.0	8.0	7.0	6.0	6.0	6.0	5.0	2.0	2.0	2.0	2.0	2.0	2.0
21	3.5	3.8	6.3	6.4	4.3	5.9	6.7		5.0	4.0	4.0	3.0	3.0	3.0	3.0	3.0	3.0	3.0	3.0	3.0	3.0
22	1.5	1.6	3.3	3.1	1.8	1.9	2.8		3.0	3.0	3.0	3.0	3.0	3.0	3.0	3.0	3.0	3.0	3.0	3.0	3.0
23	.8	.6	1.4	1.7	.4	1.0	1.6		2.0	2.0	2.0	2.0	2.0	2.0	2.0	2.0	2.0	2.0	2.0	2.0	2.0
24	.4	.4	.8	0.0	0.0	3.1	5.7		6.0	6.0	6.0	6.0	6.0	6.0	6.0	6.0	6.0	6.0	6.0	6.0	6.0

*De 1966 à 1972, âge au 30 juin
De 1973 à 1986, âge au 30 septembre

**Non disponible

TABLEAU 1 1 .—TAUX DE SCOLARISATION PAR ÂGE/NIVEAU, SEXES RÉUNIS, 1966 À 1986.
RÉGION ADMINISTRATIVE SCOLAIRE (06) : MONTRÉAL

HYPOTHÈSE DE STAGNATION

Age	1966	1967	1968	1969	1970	1971	1972	1973**	1974	1975	1976	1977	1978	1979	1980	1981	1982	1983	1984	1985	1986
MATERNELLE																					
4	18.2	19.6	21.6	21.9	27.7	24.4	25.4		1.0	1.0	1.0	1.0	1.0	1.0	1.0	1.0	1.0	1.0	1.0	1.0	1.0
5	29.5	40.6	55.1	68.8	65.3	66.6	67.3		95.0	95.0	95.0	95.0	95.0	95.0	95.0	95.0	95.0	95.0	95.0	95.0	95.0
6	.4	.9	.7	.8	.4	.5	.5		1.0	1.0	1.0	1.0	1.0	1.0	1.0	1.0	1.0	1.0	1.0	1.0	1.0
7	.1	.2	.1	0.0	0.0	.2	0.0		0.0	0.0	0.0	0.0	0.0	0.0	0.0	0.0	0.0	0.0	0.0	0.0	0.0
ÉLÉMENTAIRE																					
5	46.7	41.4	33.3	25.4	28.4	28.0	25.4		0.0	0.0	0.0	0.0	0.0	0.0	0.0	0.0	0.0	0.0	0.0	0.0	0.0
6	97.2	99.1	97.7	97.9	99.5	98.5	96.2		98.0	98.0	98.0	98.0	98.0	98.0	98.0	98.0	98.0	98.0	98.0	98.0	98.0
7	98.1	100.1	101.2	99.4	99.4	100.9	97.4		99.0	99.0	99.0	99.0	99.0	99.0	99.0	99.0	99.0	99.0	99.0	99.0	99.0
8	98.1	99.6	100.9	100.9	99.0	99.7	99.3		99.0	99.0	99.0	99.0	99.0	99.0	99.0	99.0	99.0	99.0	99.0	99.0	99.0
9	100.7	100.3	100.8	100.2	100.5	100.5	98.6		99.0	99.0	99.0	99.0	99.0	99.0	99.0	99.0	99.0	99.0	99.0	99.0	99.0
10	94.6	101.0	100.1	100.1	99.4	100.0	98.8		99.0	99.0	99.0	99.0	99.0	99.0	99.0	99.0	99.0	99.0	99.0	99.0	99.0
11	96.4	93.7	95.3	93.8	76.5	70.4	64.5		92.0	94.0	94.0	94.0	94.0	94.0	94.0	94.0	94.0	94.0	94.0	94.0	94.0
12	64.9	65.2	98.5	59.5	35.8	27.0	16.1		19.0	19.0	19.0	19.0	19.0	19.0	19.0	19.0	19.0	19.0	19.1	19.0	19.0
13	23.9	21.6	19.2	15.0	9.2	5.2	2.0		0.0	0.0	0.0	0.0	0.0	0.0	0.0	0.0	0.0	0.0	0.0	0.0	0.0
14	9.1	7.4	5.6	3.8	1.1	.9	.3		0.0	0.0	0.0	0.0	0.0	0.0	0.0	0.0	0.0	0.0	0.0	0.0	0.0
15	2.3	1.7	1.2	.6	.2	.6	.1		0.0	0.0	0.0	0.0	0.0	0.0	0.0	0.0	0.0	0.0	0.0	0.0	0.0
SECONDAIRE																					
10	0.0	0.0	0.0	.4	1.4	1.6	1.0		0.0	0.0	0.0	0.0	0.0	0.0	0.0	0.0	0.0	0.0	0.0	0.0	0.0
11	0.8	4.2	5.4	7.1	21.2	31.3	36.7		5.0	5.0	5.0	5.0	5.0	5.0	5.0	5.0	5.0	5.0	5.0	5.0	5.0
12	31.6	33.6	38.0	40.6	61.6	75.6	87.0		80.0	80.0	80.0	80.0	80.0	80.0	80.0	80.0	80.0	80.0	80.0	80.0	80.0
13	73.2	74.1	79.5	80.6	93.3	94.9	103.0		99.0	99.0	99.0	99.0	99.0	99.0	99.0	99.0	99.0	99.0	99.0	99.0	99.0
14	85.1	87.4	98.1	93.3	99.1	99.7	103.8		99.0	99.0	99.0	99.0	99.0	99.0	99.0	99.0	99.0	99.0	99.0	99.0	99.0
15	83.6	86.8	89.9*	92.0	95.2	87.3	95.5		97.0	97.0	97.0	97.0	97.0	97.0	97.0	97.0	97.0	97.0	97.0	97.0	97.0
16	59.7	70.4	75.2	76.8	79.2	71.7	62.0		78.0	78.0	78.0	79.0	80.0	81.0	81.0	81.0	81.0	81.0	81.0	81.0	81.0
17	26.8	39.9	45.4	45.6	41.4	38.6	29.4		43.0	38.0	38.0	25.0	19.0	19.0	19.0	19.0	19.0	19.0	19.0	19.0	19.0
18	10.1	15.3	18.5	17.7	14.6	12.6	9.5		15.0	12.0	10.0	6.0	6.0	5.0	5.0	5.0	5.0	5.0	5.0	5.0	5.0
19	3.7	4.5	5.7	4.9	4.3	3.5	2.7		7.0	4.0	3.0	1.0	1.0	0.0	0.0	0.0	0.0	0.0	0.0	0.0	0.0
20	0.0	1.2	1.6	1.6	1.9	1.7	2.4		0.0	0.0	0.0	0.0	0.0	0.0	0.0	0.0	0.0	0.0	0.0	0.0	0.0
COLLÉGIAL																					
15	1.3	0.0	0.0	.5	.4	.7	1.2		0.0	0.0	0.0	0.0	0.0	0.0	0.0	0.0	0.0	0.0	0.0	0.0	0.0
16	9.2	1.6	1.5	3.8	4.9	6.5	6.7		3.0	3.0	3.0	3.0	3.0	2.0	2.0	2.0	2.0	2.0	2.0	2.0	2.0
17	17.0	6.9	6.0	10.4	14.8	17.4	17.6		20.0	23.0	23.0	30.0	31.0	32.0	32.0	32.0	32.0	32.0	32.0	32.0	32.0
18	19.0	11.8	11.6	15.4	19.8	20.3	20.1		25.0	26.0	30.0	32.0	34.0	36.0	36.0	36.0	36.0	36.0	36.0	36.0	36.0
19	11.5	11.3	14.1	14.2	13.9	14.7	15.0		17.0	17.0	16.0	19.0	19.0	18.0	17.0	17.0	17.0	17.0	17.0	17.0	17.0
20	7.1	7.7	10.8	9.6	7.6	7.8	9.0		10.0	8.0	7.0	5.0	6.0	6.0	5.0	5.0	5.0	5.0	5.0	5.0	5.0
21	3.9	3.8	6.3	6.0	5.8	3.9	4.7		5.0	4.0	4.0	3.0	3.0	3.0	3.0	3.0	3.0	3.0	3.0	3.0	3.0
22	1.5	1.6	3.1	3.1	1.8	1.9	2.8		3.0	3.0	3.0	3.0	3.0	3.0	3.0	3.0	3.0	3.0	3.0	3.0	3.0
23	.8	.6	1.4	1.7	.4	1.0	1.6		2.0	2.0	2.0	2.0	2.0	2.0	2.0	2.0	2.0	2.0	2.0	2.0	2.0
24	.4	.4	.8	0.0	0.0	1.1	1.7		6.0	6.0	6.0	6.0	6.0	6.0	6.0	6.0	6.0	6.0	6.0	6.0	6.0

*De 1966 à 1972, âge au 30 juin
De 1973 à 1986, âge au 30 septembre

**Non disponible

TABLEAU 1 2 .—TAUX DE SCOLARISATION PAR ÂGE, SEXE MASCULIN, 1966 À 1986.
RÉGION ADMINISTRATIVE SCOLAIRE (6) : MONTRÉAL

HYPOTHÈSE DE STAGNATION

Age	1966	1967	1968	1969	1970	1971	1972	1973**	1974	1975	1976	1977	1978	1979	1980	1981	1982	1983	1984	1985	1986
4	16.3	14.5	21.3	21.5	28.1	24.3	29.2		1.0	1.0	1.0	1.0	1.0	1.0	1.0	1.0	1.0	1.0	1.0	1.0	1.0
5	78.1	82.0	87.9	91.2	92.7	96.0	91.0		95.0	95.0	95.0	95.0	95.0	95.0	95.0	95.0	95.0	95.0	95.0	95.0	95.0
6	97.3	99.8	98.6	98.2	100.8	97.5	97.8		99.0	99.0	99.0	99.0	99.0	99.0	99.0	99.0	99.0	99.0	99.0	99.0	99.0
7	98.8	100.0	101.6	99.9	99.3	102.0	96.2		99.0	99.0	99.0	99.0	99.0	99.0	99.0	99.0	99.0	99.0	99.0	99.0	99.0
8	97.0	99.8	99.9	100.6	99.1	99.4	100.2		99.0	99.0	99.0	99.0	99.0	99.0	99.0	99.0	99.0	99.0	99.0	99.0	99.0
9	100.6	99.4	100.8	99.4	100.8	100.0	98.3		99.0	99.0	99.0	99.0	99.0	99.0	99.0	99.0	99.0	99.0	99.3	99.0	99.0
10	93.8	101.0	99.6	100.1	100.2	101.6	99.4		99.0	99.0	99.0	99.0	99.0	99.0	99.0	99.0	99.0	99.0	99.0	99.0	99.0
11	109.6	97.0	101.5	99.7	97.7	100.7	101.1		99.0	99.0	99.0	99.0	99.0	99.0	99.0	99.0	99.0	99.0	99.0	99.0	99.0
12	95.6	98.1	95.5	100.0	96.6	102.0	102.2		99.0	99.0	99.0	99.0	99.0	99.0	99.0	99.0	99.0	99.0	99.0	99.0	99.0
13	97.1	95.2	98.2	95.0	100.2	98.6	104.5		99.0	99.0	99.0	99.0	99.0	99.0	99.0	99.0	99.0	99.0	99.0	99.0	99.0
14	94.9	94.1	95.9	97.1	96.0	99.5	103.8		99.0	99.0	99.0	99.0	99.0	99.0	99.0	99.0	99.0	99.0	99.0	99.0	99.0
15	87.3	79.4	91.9	94.0	92.6	88.2	97.4		97.0	97.0	97.0	97.0	97.0	97.0	97.0	97.0	97.0	97.0	97.0	97.0	97.0
16	71.9	73.7	80.1	82.6	82.2	79.2	70.0		81.0	81.0	81.0	82.0	83.0	83.0	83.0	83.0	83.0	83.0	83.0	83.0	83.0
17	49.0	52.0	57.0	60.5	60.0	64.1	49.0		63.0	60.0	60.0	51.0	50.0	48.0	47.0	47.0	48.0	48.0	48.0	47.0	47.0
18	28.8	31.4	35.0	37.8	38.1	37.0	32.4		42.0	42.0	42.0	41.0	41.0	42.0	41.0	42.0	42.0	42.0	41.0	41.0	42.0
19	17.5	17.8	22.4	22.3	21.2	22.2	20.4		27.0	23.0	23.0	22.0	22.0	20.0	19.0	18.0	19.0	19.0	19.0	19.0	18.0
20	9.0	10.4	15.0	12.8	10.8	12.7	14.0		12.0	10.0	8.0	7.0	7.0	7.0	6.0	2.0	2.0	2.0	2.0	2.0	1.0
21	4.9	5.0	8.6	7.9	5.8	5.8	6.6		7.0	5.0	5.0	4.0	4.0	4.0	4.0	4.0	4.0	4.0	4.0	4.0	4.0
22	2.2	2.4	4.6	3.6	2.6	3.2	4.0		4.0	4.0	4.0	4.0	4.0	4.0	4.0	4.0	4.0	4.0	4.0	4.0	4.0
23	1.2	1.0	1.8	1.6	.6	1.5	2.3		3.0	3.0	3.0	3.0	3.0	3.0	3.0	3.0	3.0	3.0	3.0	3.0	3.0
24	.5	.6	1.1	0.0	0.0	1.4	6.0		8.0	8.0	8.0	8.0	8.0	8.0	8.0	8.0	8.0	8.0	8.0	8.0	8.0

*De 1966 à 1972, âge au 30 juin
De 1973 à 1986, âge au 30 septembre

**Non disponible

TABLEAU 13 — TAUX DE SCOLARISATION PAR ÂGE/NIVEAU, SEXE MASCULIN, 1966 À 1986.

RÉGION ADMINISTRATIVE SCOLAIRE (6) : MONTRÉAL

HYPOTHÈSE DE STAGNATION

Âge	1966	1967	1968	1969	1970	1971	1972	1973**	1974	1975	1976	1977	1978	1979	1980	1981	1982	1983	1984	1985	1986
MATERNELLE																					
4	18.3	19.5	21.3	21.5	28.1	24.7	25.2		1.0	1.0	1.0	1.0	1.0	1.0	1.0	1.0	1.0	1.0	1.0	1.0	1.0
5	29.4	40.6	54.7	69.4	84.7	67.6	56.1		95.0	95.0	95.0	95.0	95.0	95.0	95.0	95.0	95.0	95.0	95.0	95.0	95.0
6	.4	.9	.9	.9	.4	.5	.5		1.0	1.0	1.0	1.0	1.0	1.0	1.0	1.0	1.0	1.0	1.0	1.0	1.0
7	.4	.2	.2	0.0	0.0	.2	.1		0.0	0.0	0.0	0.0	0.0	0.0	0.0	0.0	0.0	0.0	0.0	0.0	0.0
ÉLÉMENTAIRE																					
5	48.7	41.4	39.2	22.8	28.0	28.4	24.2		0.0	0.0	0.0	0.0	0.0	0.0	0.0	0.0	0.0	0.0	0.0	0.0	0.0
6	96.0	98.3	97.7	97.7	100.3	96.9	97.3		98.0	98.0	98.0	98.0	98.0	98.0	98.0	98.0	98.0	98.0	98.0	98.0	98.0
7	98.8	99.8	101.4	98.9	99.3	101.8	98.2		99.0	99.0	99.0	99.0	99.0	99.0	99.0	99.0	99.0	99.0	99.0	99.0	99.0
8	97.3	99.8	99.9	100.6	99.1	99.4	100.2		99.0	99.0	99.0	99.0	99.0	99.0	99.0	99.0	99.0	99.0	99.0	99.0	99.0
9	100.6	99.4	100.9	99.6	100.8	100.0	98.3		99.0	99.0	99.0	99.0	99.0	99.0	99.0	99.0	99.0	99.0	99.0	99.0	99.0
10	93.8	101.0	99.6	99.7	98.8	100.1	98.5		99.0	99.0	99.0	99.0	99.0	99.0	99.0	99.0	99.0	99.0	99.0	99.0	99.0
11	95.4	92.6	95.4	97.2	77.8	71.3	66.5		92.0	94.0	96.0	96.0	96.0	96.0	96.0	96.0	96.0	96.0	96.0	96.0	96.0
12	88.0	86.9	80.7	82.0	38.5	29.7	19.0		19.0	19.0	19.0	19.0	19.0	19.0	19.0	19.0	19.0	19.0	19.0	19.0	19.0
13	27.7	24.9	22.1	16.9	8.4	6.1	2.4		0.0	0.0	0.0	0.0	0.0	0.0	0.0	0.0	0.0	0.0	0.0	0.0	0.0
14	11.4	9.0	7.0	4.4	1.3	1.1	.3		0.0	0.0	0.0	0.0	0.0	0.0	0.0	0.0	0.0	0.0	0.0	0.0	0.0
15	3.0	2.7	1.9	.7	.2	.7	.1		0.0	0.0	0.0	0.0	0.0	0.0	0.0	0.0	0.0	0.0	0.0	0.0	0.0
SECONDAIRE																					
10	0.0	0.0	0.0	.4	1.4	1.6	.9		0.0	0.0	0.0	0.0	0.0	0.0	0.0	0.0	0.0	0.0	0.0	0.0	0.0
11	10.2	4.4	6.1	6.5	19.9	29.4	34.5		7.0	5.0	5.0	5.0	5.0	5.0	5.0	5.0	5.0	5.0	5.0	5.0	5.0
12	29.6	31.2	34.9	38.0	98.1	72.3	83.2		80.0	80.0	80.0	80.0	80.0	80.0	80.0	80.0	80.0	80.0	80.0	80.0	80.0
13	69.8	70.3	76.1	76.3	91.8	92.5	102.0		99.0	99.0	99.0	99.0	99.0	99.0	99.0	99.0	99.0	99.0	99.0	99.0	99.0
14	83.5	85.2	88.9	92.7	94.7	98.4	103.5		99.0	99.0	99.0	99.0	99.0	99.0	99.0	99.0	99.0	99.0	99.0	99.0	99.0
15	83.0	87.2	90.3	92.9	92.2	88.8	96.3		97.0	97.0	97.0	97.0	97.0	97.0	97.0	97.0	97.0	97.0	97.0	97.0	97.0
16	64.4	72.1	78.5	79.0	77.9	73.8	64.4		76.0	78.0	78.0	78.0	79.0	81.0	81.0	81.0	81.0	81.0	81.0	81.0	81.0
17	33.3	45.0	51.1	51.2	45.9	46.2	32.6		45.0	60.0	60.0	60.0	60.0	60.0	60.0	60.0	60.0	60.0	60.0	60.0	60.0
18	12.7	19.0	24.0	21.8	18.2	15.3	11.1		18.0	14.0	12.0	10.0	7.0	6.0	6.0	6.0	6.0	6.0	6.0	6.0	6.0
19	4.3	5.6	8.1	6.8	5.4	4.5	3.1		8.0	5.0	4.0	1.0	1.0	0.0	0.0	0.0	0.0	0.0	0.0	0.0	0.0
20	0.0	1.7	2.2	2.4	2.0	2.0	2.6		0.0	0.0	0.0	0.0	0.0	0.0	0.0	0.0	0.0	0.0	0.0	0.0	0.0
COLLÉGIAL																					
15	1.7	0.0	0.0	.6	.3	.6	1.0		0.0	0.0	0.0	0.0	0.0	0.0	0.0	0.0	0.0	0.0	0.0	0.0	0.0
16	7.0	1.6	1.6	3.6	4.2	5.4	5.5		3.0	3.0	3.0	3.0	3.0	2.0	2.0	2.0	2.0	2.0	2.0	2.0	2.0
17	11.7	7.0	5.9	9.4	14.1	16.0	16.4		18.0	21.0	21.0	27.0	30.0	29.0	29.0	29.0	29.0	29.0	29.0	29.0	29.0
18	16.1	12.4	11.0	16.0	19.8	21.8	21.3		29.0	28.0	30.0	32.0	34.0	35.0	35.0	36.0	36.0	36.0	36.0	36.0	36.0
19	13.1	12.2	14.2	15.5	15.8	17.8	17.2		19.0	18.0	20.0	21.0	21.0	20.0	19.0	18.0	19.0	19.0	19.0	19.0	19.0
20	9.0	9.2	12.7	10.9	9.4	10.7	11.4		12.0	10.0	8.0	1.0	7.0	7.0	4.0	2.0	2.0	2.0	2.0	2.0	2.0
21	4.9	5.0	8.6	7.5	5.3	9.8	8.8		7.0	5.0	5.0	4.0	4.0	4.0	4.0	4.0	4.0	4.0	4.0	4.0	4.0
22	2.2	2.4	4.6	3.6	2.6	3.2	6.0		4.0	4.0	4.0	4.0	4.0	4.0	4.0	4.0	4.0	4.0	4.0	4.0	4.0
23	1.2	1.0	1.8	1.6	.8	1.5	2.3		3.0	3.0	3.0	1.0	1.0	1.0	1.0	1.0	1.0	1.0	1.0	1.0	1.0
24	.9	.6	1.1	0.0	0.0	1.4	6.0		8.0	8.0	8.0	8.0	8.0	8.0	8.0	8.0	8.0	8.0	8.0	8.0	8.0

*De 1966 à 1972, âge au 31 juin
De 1974 à 1986, âge au 30 septembre

**Non disponible

TABLEAU 14 —TAUX DE SCOLARISATION PAR ÂGE, SEXE FÉMININ, 1966 À 1986.

TABLEAU 14 —TAUX DE SCOLARISATION PAR ÂGE, SEXE FÉMININ, 1966 À 1986.

RÉGION ADMINISTRATIVE SCOLAIRE (6) : MONTRÉAL

HYPOTHÈSE DE STAGNATION

Age	1966	1967	1968	1969	1970	1971	1972	1973**	1974	1975	1976	1977	1978	1979	1980	1981	1982	1983	1984	1985	1986
4	18.1	19.7	22.0	22.4	27.4	24.6	25.6		1.0	1.0	1.0	1.0	1.0	1.0	1.0	1.0	1.0	1.0	1.0	1.0	1.0
5	76.3	81.9	88.8	93.3	94.8	93.2	94.5		99.0	99.0	99.0	99.0	99.0	99.0	99.0	99.0	99.0	99.0	99.0	99.0	99.0
6	97.9	100.1	98.4	99.2	99.0	100.5	99.4		99.0	99.0	99.0	99.0	99.0	99.0	99.0	99.0	99.0	99.0	99.0	99.0	99.0
7	97.8	100.5	101.1	99.9	99.6	100.2	98.8		99.0	99.0	99.0	99.0	99.0	99.0	99.0	99.0	99.0	99.0	99.0	99.0	99.0
8	99.2	99.5	101.8	101.3	98.8	100.1	98.3		99.0	99.0	99.0	99.0	99.0	99.0	99.0	99.0	99.0	99.0	99.0	99.0	99.0
9	100.9	101.2	100.7	101.1	100.1	101.0	98.8		99.0	99.0	99.0	99.0	99.0	99.0	99.0	99.0	99.0	99.0	99.0	99.0	99.0
10	99.4	101.0	100.6	101.0	101.4	101.8	100.2		99.0	99.0	99.0	99.0	99.0	99.0	99.0	99.0	99.0	99.0	99.0	99.0	99.0
11	104.9	98.8	101.9	102.1	97.8	102.8	101.3		99.0	99.0	99.0	99.0	99.0	99.0	99.0	99.0	99.0	99.0	99.0	99.0	99.0
12	97.4	99.7	97.6	100.2	97.7	103.2	104.1		99.0	99.0	99.0	99.0	99.0	99.0	99.0	99.0	99.0	99.0	99.0	99.0	99.0
13	96.9	96.3	99.2	96.3	100.8	101.6	105.7		99.0	99.0	99.0	99.0	99.0	99.0	99.0	99.0	99.0	99.0	99.0	99.0	99.0
14	93.4	95.5	95.9	97.1	96.3	101.7	104.4		99.0	99.0	99.0	99.0	99.0	99.0	99.0	99.0	99.0	99.0	99.0	99.0	99.0
15	87.1	87.6	90.2	92.1	94.9	89.1	96.4		97.0	97.0	97.0	97.0	97.0	97.0	97.0	97.0	97.0	97.0	97.0	97.0	97.0
16	66.0	70.3	73.3	78.5	77.9	77.1	67.5		81.0	81.0	81.0	82.0	83.0	83.0	83.0	83.0	83.0	83.0	83.0	83.0	83.0
17	36.5	41.5	45.8	51.4	52.2	51.9	45.2		63.0	62.0	62.0	63.0	63.0	64.0	64.0	64.0	64.0	64.0	64.0	64.0	64.0
18	21.3	22.9	29.3	28.3	28.3	28.5	26.6		38.0	38.0	38.0	39.0	40.0	40.0	41.0	41.0	42.0	42.0	42.0	42.0	42.0
19	13.1	13.8	17.3	15.9	15.3	14.3	14.9		21.0	19.0	19.0	18.0	18.0	18.0	18.0	18.0	18.0	18.0	18.0	18.0	18.0
20	5.6	7.5	9.9	9.1	7.0	6.4	8.9		8.0	7.0	6.0	6.0	6.0	6.0	6.0	6.0	6.0	6.0	6.0	6.0	6.0
21	2.1	2.6	4.1	4.8	3.0	2.0	2.8		4.0	3.0	3.0	3.0	3.0	3.0	3.0	3.0	3.0	3.0	3.0	3.0	3.0
22	.8	.8	2.1	2.7	1.6	.7	1.6		2.0	2.0	2.0	2.0	2.0	2.0	2.0	2.0	2.0	2.0	2.0	2.0	2.0
23	.5	.3	.9	1.7	.2	.4	.9		1.0	1.0	1.0	1.0	1.0	1.0	1.0	1.0	1.0	1.0	1.0	1.0	1.0
24	.3	.2	.5	0.0	0.0	1.9	5.4		4.0	4.0	4.0	4.0	4.0	4.0	4.0	4.0	4.0	4.0	4.0	4.0	4.0

*Du 1er août à 1971, fin au 30 juin
Du 1971 à 1986, fin au 30 septembre

**Non disponible

TABLEAU 15 .—TAUX DE SCOLARISATION PAR ÂGE/NIVEAU. SEXE FÉMININ. 1966 À 1986.

RÉGION ADMINISTRATIVE SCOLAIRE (6) : MONTRÉAL

HYPOTHÈSE DE STAGNATION

Âge	1966	1967	1968	1969	1970	1971	1972	1973**	1974	1975	1976	1977	1978	1979	1980	1981	1982	1983	1984	1985	1986
MATERNELLE																					
4	18.1	19.7	22.0	22.4	27.4	24.9	25.8		1.0	1.0	1.0	1.0	1.0	1.0	1.0	1.0	1.0	1.0	1.0	1.0	1.0
5	29.5	40.6	55.5	69.1	86.0	65.7	68.5		99.0	99.0	99.0	99.0	99.0	99.0	99.0	99.0	99.0	99.0	99.0	99.0	99.0
6	.9	.9	.6	.8	.3	.5	.4		1.0	1.0	1.0	1.0	1.0	1.0	1.0	1.0	1.0	1.0	1.0	1.0	1.0
7	.1	.1	.1	0.0	0.0	.1	0.0		0.0	0.0	0.0	0.0	0.0	0.0	0.0	0.0	0.0	0.0	0.0	0.0	0.0
ÉLÉMENTAIRE																					
5	46.9	41.3	35.4	24.1	28.9	27.9	26.1		0.0	0.0	0.0	0.0	0.0	0.0	0.0	0.0	0.0	0.0	0.0	0.0	0.0
6	97.5	99.3	97.7	98.9	98.7	100.1	95.0		98.0	98.0	98.0	98.0	98.0	98.0	98.0	98.0	98.0	98.0	98.0	98.0	98.0
7	97.5	100.4	101.0	99.9	99.5	100.1	98.9		99.0	99.0	99.0	99.0	99.0	99.0	99.0	99.0	99.0	99.0	99.0	99.0	99.0
8	99.2	99.9	101.8	101.3	98.8	100.1	98.3		99.0	99.0	99.0	99.0	99.0	99.0	99.0	99.0	99.0	99.0	99.0	99.0	99.0
9	100.9	101.2	100.7	101.1	100.1	101.0	98.8		99.0	99.0	99.0	99.0	99.0	99.0	99.0	99.0	99.0	99.0	99.0	99.0	99.0
10	99.4	101.0	100.6	100.9	99.9	100.0	99.0		99.0	99.0	99.0	99.0	99.0	99.0	99.0	99.0	99.0	99.0	99.0	99.0	99.0
11	97.5	94.8	95.2	94.4	75.2	69.4	62.3		92.0	94.0	94.0	94.0	94.0	94.0	94.0	94.0	94.0	94.0	94.0	94.0	94.0
12	63.7	63.5	56.3	56.8	32.9	24.2	13.2		19.0	19.0	19.0	19.0	19.0	19.0	19.0	19.0	19.0	19.0	19.0	19.0	19.0
13	20.3	18.2	16.1	13.2	6.0	6.2	1.6		0.0	0.0	0.0	0.0	0.0	0.0	0.0	0.0	0.0	0.0	0.0	0.0	0.0
14	6.5	5.7	4.2	3.1	.8	.8	.2		0.0	0.0	0.0	0.0	0.0	0.0	0.0	0.0	0.0	0.0	0.0	0.0	0.0
15	1.6	1.1	.8	.5	.1	.5	.1		0.0	0.0	0.0	0.0	0.0	0.0	0.0	0.0	0.0	0.0	0.0	0.0	0.0
SECONDAIRE																					
10	0.0	0.0	0.0	.5	1.4	1.7	1.2		0.0	0.0	0.0	0.0	0.0	0.0	0.0	0.0	0.0	0.0	0.0	0.0	0.0
11	7.4	4.1	6.7	7.8	22.5	33.4	39.0		7.0	5.0	5.0	5.0	5.0	5.0	5.0	5.0	5.0	5.0	5.0	5.0	5.0
12	33.7	36.3	41.3	43.4	64.8	79.1	90.9		80.0	80.0	80.0	80.0	80.0	80.0	80.0	80.0	80.0	80.0	80.0	80.0	80.0
13	76.6	78.1	85.1	83.1	94.8	97.4	104.1		99.0	99.0	99.0	99.0	99.0	99.0	99.0	99.0	99.0	99.0	99.0	99.0	99.0
14	86.7	89.8	91.7	93.9	95.5	101.0	104.2		99.0	99.0	99.0	99.0	99.0	99.0	99.0	99.0	99.0	99.0	99.0	99.0	99.0
15	84.1	86.5	89.4	91.1	94.3	87.8	94.8		97.0	97.0	97.0	97.0	97.0	97.0	97.0	97.0	97.0	97.0	97.0	97.0	97.0
16	59.1	60.7	71.9	74.5	72.4	69.4	59.4		78.0	78.0	78.0	79.0	80.0	81.0	81.0	81.0	81.0	81.0	81.0	81.0	81.0
17	20.3	34.7	39.7	40.0	36.7	33.8	26.2		41.0	36.0	38.0	22.0	16.0	18.0	18.0	18.0	18.0	18.0	18.0	18.0	18.0
18	7.9	11.9	13.1	13.6	10.5	9.8	7.7		12.0	10.0	8.0	7.0	5.0	4.0	4.0	4.0	4.0	4.0	4.0	4.0	4.0
19	3.1	3.3	3.3	2.9	3.2	2.6	2.2		6.0	3.0	2.0	1.0	1.0	0.0	0.0	0.0	0.0	0.0	0.0	0.0	0.0
20	0.0	1.2	1.0	.9	1.8	1.5	2.3		0.0	0.0	0.0	0.0	0.0	0.0	0.0	0.0	0.0	0.0	0.0	0.0	0.0
COLLÉGIAL																					
15	1.4	0.0	0.0	.5	.5	.9	1.5		0.0	0.0	0.0	0.0	0.0	0.0	0.0	0.0	0.0	0.0	0.0	0.0	0.0
16	0.9	1.6	1.4	4.0	5.5	7.7	8.0		3.0	3.0	3.0	3.0	3.0	2.0	2.0	2.0	2.0	2.0	2.0	2.0	2.0
17	18.2	6.8	6.3	11.4	15.5	18.0	18.9		22.0	26.0	26.0	33.0	31.0	29.0	30.2	35.0	35.0	35.0	35.0	35.0	35.0
18	13.8	11.2	12.2	14.7	17.8	18.7	18.9		26.0	28.0	30.0	32.0	34.0	36.0	37.0	36.0	36.0	36.0	36.0	37.0	36.0
19	12.0	10.5	14.1	13.0	12.0	11.7	12.8		16.0	16.0	16.0	17.0	17.0	18.0	19.0	18.0	19.0	19.0	19.0	19.0	19.0
20	5.6	6.2	8.9	8.4	5.9	5.0	6.6		8.0	7.0	6.0	5.0	5.0	5.0	2.0	2.0	2.0	2.0	2.0	2.0	2.0
21	2.1	2.6	4.1	4.6	2.3	2.0	2.8		4.0	3.0	3.0	2.0	2.0	2.0	4.0	4.0	4.0	4.0	4.0	4.0	4.0
22	.8	.6	2.1	2.7	1.6	.7	1.6		2.0	2.0	2.0	2.0	2.0	2.0	2.0	2.0	2.0	2.0	2.0	2.0	2.0
23	.5	.3	.9	1.7	.2	.6	.9		1.0	1.0	1.0	1.0	1.0	1.0	1.0	1.0	1.0	1.0	1.0	1.0	1.0
24	.3	.2	.5	0.0	0.0	1.9	5.4		4.0	4.0	4.0	4.0	4.0	4.0	4.0	4.0	4.0	4.0	4.0	4.0	4.0

*De 1966 à 1973, âge au 30 juin
De 1974 à 1986, âge au 30 septembre

**non disponible

TABLEAU 16 — TAUX DE SCOLARISATION PAR ÂGE, SEXES RÉUNIS, 1966 À 1986

RÉGION ADMINISTRATIVE SCOLAIRE (6) : MONTRÉAL

HYPOTHÈSE FORTE

Âge	1966	1967	1968	1969	1970	1971	1972	1973*	1974	1975	1976	1977	1978	1979	1980	1981	1982	1983	1984	1985	1986
4	18.2	19.6	21.6	21.9	27.7	24.4	25.4		1.0	1.0	1.0	1.0	1.0	1.0	1.0	1.0	1.0	1.0	1.0	1.0	1.0
5	76.2	82.0	88.4	92.2	93.8	94.6	92.7		95.0	95.0	99.0	95.0	95.0	95.0	99.0	95.0	99.0	99.0	99.0	95.0	95.0
6	97.6	100.0	98.5	98.7	99.9	98.9	96.6		99.0	99.0	99.0	99.0	99.0	99.0	99.0	99.0	99.0	99.0	99.0	99.0	99.0
7	99.2	100.2	101.5	99.4	99.5	101.1	97.5		99.0	99.0	99.0	99.0	99.0	99.0	99.0	99.0	99.0	99.0	99.0	99.0	99.0
8	98.1	99.6	100.9	100.9	99.0	99.7	99.3		99.0	99.0	99.0	99.0	99.0	99.0	99.0	99.0	99.0	99.0	99.0	99.0	99.0
9	100.7	100.3	100.8	100.2	100.5	100.5	98.6		99.0	99.0	99.0	99.0	99.0	99.0	99.0	99.0	99.0	99.0	99.0	99.0	99.0
10	94.6	101.8	100.1	100.5	100.7	101.7	99.8		99.0	99.0	99.0	99.0	99.0	99.0	99.0	99.0	99.0	99.0	99.0	99.0	99.0
11	105.1	97.9	101.7	100.9	97.7	101.7	101.2		99.0	99.0	99.0	99.0	99.0	99.0	99.0	99.0	99.0	99.0	99.0	99.0	99.0
12	96.5	98.9	96.5	100.1	97.1	102.6	101.1		99.0	99.0	99.0	99.0	99.0	99.0	99.0	99.0	99.0	99.0	99.0	99.0	99.0
13	97.0	95.7	98.7	95.1	100.5	100.0	105.1		99.0	99.0	99.0	99.0	99.0	99.0	99.0	99.0	99.0	99.0	99.0	99.0	99.0
14	94.2	94.8	95.9	97.1	96.1	100.6	104.1		99.0	99.0	99.0	99.0	99.0	99.0	99.0	99.0	99.0	99.0	99.0	99.0	99.0
15	87.2	88.6	91.1	93.1	93.7	88.7	96.9		97.0	97.0	97.0	97.0	97.0	98.0	98.0	98.0	98.0	98.0	98.0	98.0	98.0
16	69.0	72.0	76.7	80.6	80.0	78.2	88.9		82.0	83.0	84.0	89.0	86.0	87.0	86.0	89.0	90.0	91.0	91.0	91.0	91.0
17	43.8	46.8	51.4	56.0	56.1	56.1	67.1		63.0	63.0	63.0	63.0	63.0	63.0	63.0	65.0	66.0	69.0	71.0	72.0	72.0
18	29.1	27.1	30.1	33.1	33.2	32.8	29.6		42.0	42.0	47.0	45.0	47.0	50.0	52.0	54.0	54.0	54.0	55.0	55.0	55.0
19	15.2	15.8	19.8	19.1	18.2	18.3	17.7		24.0	23.0	23.0	23.0	22.0	23.0	19.0	19.0	19.0	19.0	17.0	17.0	17.0
20	7.3	8.9	12.4	10.9	8.9	9.5	11.4		10.0	8.0	7.0	7.0	6.0	6.0	5.0	5.0	5.0	5.0	5.0	5.0	5.0
21	3.5	3.8	6.3	6.4	4.3	5.9	7.7		5.0	4.0	4.0	5.0	5.0	5.0	5.0	5.0	5.0	5.0	5.0	5.0	5.0
22	1.5	1.6	3.3	3.1	1.8	1.9	2.0		3.0	3.0	3.0	3.0	3.0	3.0	3.0	3.0	4.0	4.0	4.0	4.0	4.0
23	.8	.6	1.4	1.7	.6	1.0	1.6		2.0	2.0	2.0	2.0	3.0	3.0	3.0	3.0	4.0	4.0	4.0	5.0	5.0
24	.4	.4	.8	0.0	0.0	0.1	0.7		6.0	6.0	6.0	6.0	6.0	6.0	6.0	6.0	6.0	6.0	6.0	6.0	6.0

*De 1966 à 1972, âge au 30 juin.
De 1973 à 1986, âge au 30 septembre

**Pas disponible

TABLEAU 17 .—TAUX DE SCOLARISATION PAR ÂGE/NIVEAU, SEXES RÉUNIS, 1966 À 1986.
REGION ADMINISTRATIVE SCOLAIRE (6) : MONTRÉAL

HYPOTHÈSE FORTE

Age	1966	1967	1968	1969	1970	1971	1972	1973**	1974	1975	1976	1977	1978	1979	1980	1981	1982	1983	1984	1985	1986
MATERNELLE																					
4	18.2	19.6	21.6	21.9	27.7	24.4	25.4		1.0	1.0	1.0	1.0	1.0	1.0	1.0	1.0	1.0	1.0	1.0	1.0	1.0
5	29.5	40.6	39.1	68.8	65.3	66.6	67.3		95.0	95.0	95.0	95.0	95.0	95.0	95.0	95.0	95.0	95.0	95.0	95.0	95.0
6	.4	.9	.7	.8	.4	.5	.5		1.0	1.0	1.0	1.0	1.0	1.0	1.0	1.0	1.0	1.0	1.0	1.0	1.0
7	.1	.2	.1	0.0	0.0	.2	0.0		0.0	0.0	0.0	0.0	0.0	0.0	0.0	0.0	0.0	0.0	0.0	0.0	0.0
ÉLÉMENTAIRE																					
5	46.7	41.4	31.3	23.4	28.4	28.0	25.4		0.0	0.0	0.0	0.0	0.0	0.0	0.0	0.0	0.0	0.0	0.0	0.0	0.0
6	97.2	99.1	97.7	97.9	99.5	98.5	96.2		98.0	98.0	98.0	98.0	98.0	98.0	98.0	98.0	98.0	98.0	98.0	98.0	98.0
7	98.1	100.1	101.2	99.4	99.6	100.9	97.4		99.0	99.0	99.0	99.0	99.0	99.0	99.0	99.0	99.0	99.0	99.0	99.0	99.0
8	98.1	99.6	100.9	100.9	99.0	99.7	99.3		99.0	99.0	99.0	99.0	99.0	99.0	99.0	99.0	99.0	99.0	99.0	99.0	99.0
9	100.7	100.3	100.8	100.2	100.5	100.5	98.6		99.0	99.0	99.0	99.0	99.0	99.0	99.0	99.0	99.0	99.0	99.0	99.0	99.0
10	94.9	101.0	100.1	100.1	99.4	100.0	98.8		99.0	99.0	99.0	99.0	99.0	99.0	99.0	99.0	99.0	99.0	99.0	99.0	99.0
11	96.4	93.7	99.3	93.8	76.5	70.4	64.5		92.0	94.0	94.0	94.0	94.0	94.0	94.0	94.0	94.0	94.0	94.0	94.0	94.0
12	64.9	65.2	58.5	59.5	35.8	27.0	16.1		19.0	19.0	19.0	19.0	19.0	19.0	19.0	19.0	19.0	19.0	19.0	19.0	19.0
13	23.9	21.6	19.2	19.0	7.2	5.2	2.0		0.0	0.0	0.0	0.0	0.0	0.0	0.0	0.0	0.0	0.0	0.0	0.0	0.0
14	9.1	7.4	5.6	5.8	1.1	.9	.3		0.0	0.0	0.0	0.0	0.0	0.0	0.0	0.0	0.0	0.0	0.0	0.0	0.0
15	2.3	1.9	1.2	.6	.2	.6	.1		0.0	0.0	0.0	0.0	0.0	0.0	0.0	0.0	0.0	0.0	0.0	0.0	0.0
SECONDAIRE																					
10	0.0	0.0	0.0	.4	1.4	1.6	1.0		0.0	0.0	0.0	0.0	0.0	0.0	0.0	0.0	0.0	0.0	0.0	0.0	0.0
11	8.8	4.2	6.4	7.1	21.2	31.3	36.7		7.0	5.0	5.0	5.0	5.0	5.0	5.0	5.0	5.0	5.0	5.0	5.0	5.0
12	31.6	33.6	38.0	40.6	61.4	75.6	87.0		80.0	80.0	80.0	80.0	80.0	80.0	80.0	80.0	80.0	80.0	80.0	80.0	80.0
13	73.2	74.1	79.5	80.6	93.3	94.9	103.0		99.0	99.0	99.0	99.0	99.0	99.0	99.0	99.0	99.0	99.0	99.0	99.0	99.0
14	85.1	87.4	90.3	93.7	95.1	99.7	101.6		99.0	99.0	99.0	99.0	99.0	99.0	99.0	99.0	99.0	99.0	99.0	99.0	99.0
15	83.6	86.8	89.9	92.0	97.2	87.3	95.5		97.0	97.0	97.0	97.0	97.0	98.0	98.0	98.0	98.0	98.0	98.0	98.0	98.0
16	59.7	70.4	75.2	76.8	75.2	71.7	62.0		79.0	80.0	81.0	82.0	83.0	84.0	85.0	86.0	87.0	88.0	89.0	90.0	90.0
17	26.8	39.9	45.4	45.6	41.4	38.6	29.4		43.0	40.0	39.0	38.0	28.0	27.0	27.0	27.0	27.0	27.0	27.0	27.0	27.0
18	10.1	15.3	18.5	17.7	14.4	12.6	9.5		15.0	12.0	11.0	10.0	10.0	10.0	10.0	10.0	10.0	10.0	10.0	10.0	10.0
19	3.7	4.5	5.7	6.9	6.3	3.5	2.7		7.0	5.0	4.0	4.0	3.0	3.0	2.0	2.0	2.0	2.0	2.0	2.0	2.0
20	0.0	1.2	1.0	1.6	1.9	1.7	2.4		0.0	0.0	0.0	0.0	0.0	0.0	0.0	0.0	0.0	0.0	0.0	0.0	0.0
COLLÉGIAL																					
15	1.3	0.0	0.0	.9	.4	.7	1.2		0.0	0.0	0.0	0.0	0.0	0.0	0.0	0.0	0.0	0.0	0.0	0.0	0.0
16	9.2	1.6	1.5	3.8	4.9	6.5	6.7		3.0	3.0	3.0	3.0	3.0	3.0	3.0	3.0	3.0	3.0	3.0	3.0	3.0
17	17.0	6.9	6.0	10.4	14.8	17.6	17.6		20.0	23.0	26.0	33.0	35.0	36.0	35.0	39.0	41.0	42.0	44.0	45.0	45.0
18	15.0	11.8	11.6	15.4	18.6	20.3	20.1		27.0	30.0	34.0	37.0	37.0	40.0	42.0	44.0	44.0	45.0	45.0	45.0	45.0
19	11.5	11.3	14.1	14.2	13.9	14.7	15.0		17.0	19.0	19.0	19.0	19.0	18.0	17.0	17.0	17.0	17.0	17.0	17.0	17.0
20	7.1	7.7	10.8	9.6	7.6	7.8	9.0		10.0	8.0	7.0	7.0	6.0	5.0	5.0	5.0	5.0	5.0	5.0	5.0	5.0
21	3.5	3.8	5.3	5.0	3.8	3.9	6.7		5.0	4.0	4.0	3.0	3.0	3.0	3.0	3.0	3.0	3.0	3.0	3.0	3.0
22	1.9	1.6	3.3	3.1	1.8	1.8	2.8		3.0	3.0	3.0	3.0	3.0	3.0	3.0	3.0	4.0	4.0	4.0	4.0	4.0
23	.9	.5	1.4	1.7	.6	1.0	1.6		2.0	2.0	2.0	2.0	3.0	3.0	3.0	4.0	4.0	4.0	5.0	5.0	5.0
24	.4	.4	.8	0.0	0.0	1.1	5.7		6.0	6.0	6.0	6.0	6.0	6.0	6.0	6.0	6.0	6.0	6.0	6.0	6.0

*De 1966 à 1972, fait au 30 juin.
De 1973 à 1986, fait au 30 septembre.

**Non disponible

TABLEAU 18 – TAUX DE SCOLARISATION PAR ÂGE, SEXE MASCULIN, 1966 À 1986.
RÉGION ADMINISTRATIVE SCOLAIRE (6) : MONTRÉAL

HYPOTHÈSE FORTE

Age	1966	1967	1968	1969	1970	1971	1972	1973**	1974	1975	1976	1977	1978	1979	1980	1981	1982	1983	1984	1985	1986
4	18.3	19.5	21.3	21.5	28.1	24.3	25.2		1.0	1.0	1.0	1.0	1.0	1.0	1.0	1.0	1.0	1.0	1.0	1.0	1.0
5	76.1	82.0	87.9	91.2	92.7	98.0	91.0		95.0	95.0	95.0	95.0	95.0	95.0	95.0	95.0	95.0	95.0	95.0	95.0	95.0
6	97.3	99.8	98.6	98.2	100.6	97.5	97.8		99.0	99.0	99.0	99.0	99.0	99.0	99.0	99.0	99.0	99.0	99.0	99.0	99.0
7	98.8	100.0	101.6	95.9	99.1	102.0	96.2		99.0	99.0	99.0	99.0	99.0	99.0	99.0	99.0	99.0	99.0	99.0	99.0	99.0
8	97.0	99.8	99.9	100.6	99.1	99.4	100.2		99.0	99.0	99.0	99.0	99.0	99.0	99.0	99.0	99.0	99.0	99.0	99.0	99.0
9	100.6	99.4	100.8	99.4	100.8	100.0	98.3		99.0	99.0	99.0	99.0	99.0	99.0	99.0	99.0	99.0	99.0	99.0	99.0	99.0
10	93.8	101.0	99.6	100.1	100.2	101.6	99.4		99.0	99.0	99.0	99.0	99.0	99.0	99.0	99.0	99.0	99.0	99.0	99.0	99.0
11	105.6	97.0	101.5	99.9	97.7	100.7	101.1		99.0	99.0	99.0	99.0	99.0	99.0	99.0	99.0	99.0	99.0	99.0	99.0	99.0
12	99.6	98.1	95.5	100.0	98.6	102.0	102.2		99.0	99.0	99.0	99.0	99.0	99.0	99.0	99.0	99.0	99.0	99.0	99.0	99.0
13	97.1	95.2	98.2	99.0	100.2	98.6	104.5		99.0	99.0	99.0	99.0	99.0	99.0	99.0	99.0	99.0	99.0	99.0	99.0	99.0
14	94.0	94.1	95.9	97.1	96.0	99.5	103.8		99.0	99.0	99.0	99.0	99.0	99.0	99.0	99.0	99.0	99.0	99.0	99.0	99.0
15	87.3	89.4	91.9	94.0	92.6	88.2	97.4		97.0	97.0	97.0	97.0	97.0	98.0	98.0	98.0	98.0	98.0	98.0	98.0	98.0
16	71.9	75.7	80.1	82.6	82.2	79.2	78.0		82.0	83.0	84.0	85.0	86.0	87.0	88.0	89.0	90.0	91.0	92.0	93.0	93.0
17	49.0	52.0	57.0	60.5	60.0	64.1	49.0		63.0	63.0	63.0	63.0	63.0	63.0	63.0	63.0	63.0	63.0	71.0	72.0	72.0
18	28.8	31.4	35.0	37.8	38.1	37.0	32.4		42.0	42.0	43.0	45.0	47.0	50.0	52.0	54.0	54.0	55.0	55.0	55.0	56.0
19	17.5	17.8	22.4	22.3	21.2	22.2	20.6		24.0	23.0	23.0	23.0	22.0	21.0	19.0	19.0	19.0	19.0	19.0	19.0	19.0
20	9.0	10.4	15.0	12.8	10.8	12.7	14.0		10.0	8.0	7.0	7.0	6.0	6.0	5.0	5.0	5.0	5.0	5.0	5.0	5.0
21	4.9	5.0	8.6	7.9	5.8	5.6	6.6		5.0	4.0	4.0	3.0	3.0	3.0	3.0	3.0	3.0	3.0	3.0	3.0	3.0
22	2.2	2.4	4.6	3.6	2.6	3.2	4.0		3.0	3.0	3.0	3.0	3.0	3.0	3.0	3.0	4.0	4.0	4.0	4.0	4.0
23	1.2	1.0	1.8	1.6	.6	1.5	2.1		2.0	2.0	2.0	2.0	2.0	2.0	2.0	2.0	2.0	2.0	2.0	2.0	2.0
24	.5	.6	1.1	0.0	0.0	0.0	0.0		6.0	6.0	6.0	6.0	6.0	6.0	6.0	6.0	6.0	6.0	6.0	6.0	6.0

* Du 1966 à 1972, âge au 30 juin.
Du 1974 à 1986, âge au 30 septembre.

** Une soustraction

TABLEAU 19 .—TAUX DE SCOLARISATION PAR ÂGE/NIVEAU, SEXE MASCULIN, 1966 À 1986.
RÉGION ADMINISTRATIVE SCOLAIRE (6) : MONTRÉAL

HYPOTHÈSE FORTE

Age	1966	1967	1968	1969	1970	1971	1972	1973**	1974	1975	1976	1977	1978	1979	1980	1981	1982	1983	1984	1985	1986
MATERNELLE																					
4	18.5	19.5	21.3	21.5	28.1	24.3	25.2		1.0	1.0	1.0	1.0	1.0	1.0	1.0	1.0	1.0	1.0	1.0	1.0	1.0
5	29.4	40.6	54.7	66.4	64.7	67.6	66.1		95.0	95.0	95.0	95.0	95.0	95.0	95.0	95.0	95.0	95.0	95.0	95.0	95.0
6	.9	.9	.9	.9	.6	.5	.5		1.0	1.0	1.0	1.0	1.0	1.0	1.0	1.0	1.0	1.0	1.0	1.0	1.0
7	.2	.2	.2	0.0	0.0	.2	.1		0.0	0.0	0.0	0.0	0.0	0.0	0.0	0.0	0.0	0.0	0.0	0.0	0.0
ÉLÉMENTAIRE																					
5	46.7	41.4	33.2	22.8	28.0	28.4	24.7		0.0	0.0	0.0	0.0	0.0	0.0	0.0	0.0	0.0	0.0	0.0	0.0	0.0
6	96.8	98.9	97.7	97.3	100.3	96.9	97.3		98.0	98.0	98.0	98.0	98.0	98.0	98.0	98.0	98.0	98.0	98.0	98.0	98.0
7	98.6	99.8	101.4	98.9	99.3	101.6	96.2		99.0	99.0	99.0	99.0	99.0	99.0	99.0	99.0	99.0	99.0	99.0	99.0	99.0
8	97.0	99.8	99.9	100.6	99.1	99.4	100.2		99.0	99.0	99.0	99.0	99.0	99.0	99.0	99.0	99.0	99.0	99.0	99.0	99.0
9	100.6	99.4	100.8	99.4	100.8	100.0	98.3		99.0	99.0	99.0	99.0	99.0	99.0	99.0	99.0	99.0	99.0	99.0	99.0	99.0
10	93.8	101.0	99.6	99.7	98.8	100.1	98.5		99.0	99.0	99.0	99.0	99.0	99.0	99.0	99.0	99.0	99.0	99.0	99.0	99.0
11	95.4	92.6	95.4	93.2	77.8	71.3	66.5		92.0	94.0	94.0	94.0	94.0	94.0	94.0	94.0	94.0	94.0	94.0	94.0	94.0
12	66.0	66.9	60.7	62.0	38.5	29.7	19.8		19.0	19.0	19.0	19.0	19.0	19.0	19.0	19.0	19.0	19.0	19.0	19.0	19.0
13	27.7	24.9	22.1	16.8	8.4	6.1	2.4		0.0	0.0	0.0	0.0	0.0	0.0	0.0	0.0	0.0	0.0	0.0	0.0	0.0
14	11.4	9.0	7.0	4.4	1.3	1.1	.3		0.0	0.0	0.0	0.0	0.0	0.0	0.0	0.0	0.0	0.0	0.0	0.0	0.0
15	3.0	2.2	1.5	.7	.2	.2	.1		0.0	0.0	0.0	0.0	0.0	0.0	0.0	0.0	0.0	0.0	0.0	0.0	0.0
SECONDAIRE																					
10	0.0	0.0	0.0	.4	1.4	1.6	.9		0.0	0.0	0.0	0.0	0.0	0.0	0.0	0.0	0.0	0.0	0.0	0.0	0.0
11	10.2	4.4	6.1	6.5	19.9	29.4	34.5		5.0	5.0	5.0	5.0	5.0	5.0	5.0	5.0	5.0	5.0	5.0	5.0	5.0
12	29.6	31.2	34.9	38.0	58.1	72.3	83.2		80.0	80.0	80.0	80.0	80.0	80.0	80.0	80.0	80.0	80.0	80.0	80.0	80.0
13	69.8	70.3	76.1	78.3	91.8	92.5	102.0		99.0	99.0	99.0	99.0	99.0	99.0	99.0	99.0	99.0	99.0	99.0	99.0	99.0
14	83.5	85.2	88.9	92.7	94.7	98.4	103.6		99.0	99.0	99.0	99.0	99.0	99.0	99.0	99.0	99.0	99.0	99.0	99.0	99.0
15	83.0	87.2	90.3	92.9	92.2	2.8	96.3		97.0	97.0	97.0	97.0	97.0	98.0	98.0	98.0	98.0	98.0	98.0	98.0	98.0
16	64.2	72.1	78.5	79.0	77.9	73.8	64.4		79.0	80.0	81.0	82.0	83.0	84.0	85.0	86.0	87.0	88.0	89.0	90.0	90.0
17	33.3	45.0	51.1	51.2	45.9	46.2	32.6		43.0	40.0	39.0	30.0	28.0	27.0	27.0	27.0	27.0	27.0	27.0	27.0	27.0
18	12.7	19.0	24.0	21.8	18.2	15.3	11.1		15.0	12.0	11.0	10.0	10.0	10.0	10.0	10.0	10.0	10.0	10.0	10.0	10.0
19	4.3	5.6	8.1	6.8	5.4	4.5	3.1		7.0	5.0	6.0	4.0	3.0	3.0	2.0	2.0	2.0	2.0	2.0	2.0	2.0
20	0.0	1.3	2.2	2.4	2.0	2.0	2.6		0.0	0.0	0.0	0.0	0.0	0.0	0.0	0.0	0.0	0.0	0.0	0.0	0.0
COLLÉGIAL																					
15	1.3	0.0	0.0	.4	.3	.6	1.0		0.0	0.0	0.0	0.0	0.0	0.0	0.0	0.0	0.0	0.0	0.0	0.0	0.0
16	1.6	1.6	1.6	3.6	4.2	5.4	5.3		3.0	3.0	3.0	3.0	3.0	3.0	3.0	3.0	3.0	3.0	3.0	3.0	3.0
17	15.7	7.0	5.9	9.4	14.1	18.0	16.4		20.0	23.0	29.0	33.0	35.0	36.0	38.0	39.0	41.0	42.0	44.0	45.0	45.0
18	16.1	12.4	11.0	16.0	19.8	21.8	21.3		27.0	30.0	34.0	19.0	17.0	40.0	42.0	44.0	44.0	45.0	45.0	45.0	45.0
19	13.1	12.2	14.2	15.5	15.9	17.8	17.2		17.0	16.0	19.0	19.0	14.0	16.0	17.0	17.0	17.0	17.0	17.0	17.0	17.0
20	9.0	9.2	12.7	10.9	9.4	10.7	11.4		10.0	8.0	7.0	7.0	6.0	6.0	5.0	5.0	5.0	5.0	5.0	5.0	5.0
21	4.9	5.0	8.6	7.3	5.3	5.9	6.6		5.0	4.0	4.0	3.0	3.0	3.0	3.0	3.0	3.0	3.0	3.0	3.0	3.0
22	2.2	2.4	4.6	3.6	2.6	3.2	4.0		3.0	3.0	3.0	3.0	3.0	3.0	3.0	3.0	4.0	4.0	4.0	4.0	4.0
23	1.2	1.0	3.8	1.6	.8	1.5	2.3		2.0	2.0	2.0	3.0	3.0	3.0	3.0	4.0	4.0	4.0	5.0	5.0	5.0
24	.5	.6	1.1	0.0	0.0	4.4	4.0		6.0	6.0	6.0	6.0	6.0	6.0	6.0	6.0	6.0	6.0	6.0	6.0	6.0

*De 1966 à 1973, âge au 30 juin
De 1974 à 1986, âge au 30 septembre

**Non disponible

TABLEAU 20 .—TAUX DE SCOLARISATION PAR ÂGE, SEXE FÉMININ, 1966 À 1986.
RÉGION ADMINISTRATIVE SCOLAIRE (6) : MONTRÉAL

HYPOTHÈSE FORTE

Âge	1966	1967	1968	1969	1970	1971	1972	1973**	1974	1975	1976	1977	1978	1979	1980	1981	1982	1983	1984	1985	1986
4	18.1	19.7	22.0	22.4	27.4	24.6	25.6		1.0	1.0	1.0	1.0	1.0	1.0	1.0	1.0	1.0	1.0	1.0	1.0	1.0
5	76.3	81.9	88.8	93.3	94.8	93.2	94.5		95.0	95.0	95.0	95.0	95.0	95.0	95.0	95.0	95.0	95.0	95.0	95.0	95.0
6	97.9	100.1	98.4	99.2	99.0	100.5	95.4		99.0	99.0	99.0	99.0	99.0	99.0	99.0	99.0	99.0	99.0	99.0	99.0	99.0
7	97.6	100.5	101.1	99.9	99.6	100.2	98.6		99.0	99.0	99.0	99.0	99.0	99.0	99.0	99.0	99.0	99.0	99.0	99.0	99.0
8	99.2	99.5	101.8	101.3	95.8	100.1	98.3		99.0	99.0	99.0	99.0	99.0	99.0	99.0	99.0	99.0	99.0	99.0	99.0	99.0
9	100.9	101.2	100.7	10 .1	100.1	101.0	98.8		99.0	99.0	99.0	99.0	99.0	99.0	99.0	99.0	99.0	99.0	99.0	99.0	99.0
10	95.4	101.0	100.6	101.0	101.4	101.8	100.2		99.0	99.0	99.0	99.0	99.0	99.0	99.0	99.0	99.0	99.0	99.0	99.0	99.0
11	104.9	96.8	101.9	102.1	97.8	102.8	101.3		99.0	99.0	99.0	99.0	99.0	99.0	99.0	99.0	99.0	99.0	99.0	99.0	99.0
12	97.4	99.7	97.6	100.2	97.7	103.2	104.1		99.0	99.0	99.0	99.0	99.0	99.0	99.0	99.0	99.0	99.0	99.0	99.0	99.0
13	96.9	96.5	99.2	96.3	100.8	101.6	105.7		99.0	99.0	99.0	99.0	99.0	99.0	99.0	99.0	99.0	99.0	99.0	99.0	99.0
14	93.4	95.5	95.9	97.1	96.3	101.7	104.4		99.0	99.0	99.0	99.0	99.0	99.0	99.0	99.0	99.0	99.0	99.0	99.0	99.0
15	89.1	89.6	90.2	92.1	94.9	89.1	96.4		97.0	97.0	97.0	97.0	97.0	98.0	98.0	98.0	98.0	98.0	98.0	98.0	98.0
16	66.0	70.3	73.3	78.5	77.9	77.1	67.5		82.0	83.0	84.0	85.0	86.0	87.0	88.0	89.0	90.0	91.0	92.0	93.0	93.0
17	38.5	41.5	45.8	51.4	52.2	51.9	45.2		63.0	63.0	63.0	63.0	63.0	63.0	63.0	66.0	66.0	69.0	71.0	72.0	72.0
18	21.3	22.9	25.3	28.3	28.3	28.5	26.6		42.0	42.0	45.0	45.0	47.0	50.0	52.0	54.0	54.0	55.0	55.0	57.0	57.0
19	11.1	11.8	13.3	15.9	15.3	14.3	14.9		24.0	25.0	25.0	25.0	22.0	21.0	19.0	19.0	19.0	19.0	17.0	17.0	17.0
20	5.6	7.5	9.9	9.1	7.0	6.4	6.9		10.0	6.0	7.0	7.0	6.0	6.0	5.0	5.0	5.0	5.0	5.0	5.0	5.0
21	2.1	2.6	4.1	4.8	3.0	2.0	2.8		5.0	4.0	4.0	3.0	3.0	3.0	3.0	3.0	3.0	3.0	3.0	3.0	3.0
22	.8	.8	2.1	2.7	1.6	.7	1.6		3.0	3.0	3.0	3.0	3.0	3.0	3.0	3.0	4.0	4.0	4.0	4.0	4.0
23	.5	.3	.9	1.7	.2	.4	.9		2.0	2.0	2.0	2.0	3.0	3.0	3.0	4.0	4.0	4.0	5.0	5.0	5.0
24	.3	.2	.5	0.0	0.0	1.9	5.4		6.0	6.0	6.0	6.0	6.0	5.0	6.0	6.0	6.0	6.0	6.0	6.0	6.0

*De 1966 à 1972, âge au 30 juin
De 1974 à 1986, âge au 30 septembre

**Non disponible

TABLEAU 21 — TAUX DE SCOLARISATION PAR ÂGE/NIVEAU, SEXE FÉMININ, 1966 À 1986.
RÉGION ADMINISTRATIVE SCOLAIRE (6) : MONTRÉAL

HYPOTHÈSE FORTE

Âge	1966	1967	1968	1969	1970	1971	1972	1973**	1974	1975	1976	1977	1978	1979	1980	1981	1982	1983	1984	1985	1986
MATERNELLE																					
4	15.1	19.7	22.0	22.4	27.4	24.6	27.0		1.0	1.0	1.0	1.0	1.0	1.0	1.0	1.0	1.0	1.0	1.0	1.0	1.0
5	29.5	40.6	55.5	69.1	66.0	65.7	64.5		95.0	95.0	95.0	95.0	95.0	95.0	95.0	95.0	95.0	95.0	95.0	95.0	95.0
6	.3	.9	.6	.8	.3	.5	.5		1.0	1.0	1.0	1.0	1.0	1.0	1.0	1.0	1.0	1.0	1.0	1.0	1.0
7	.1	.1	.1	0.0	0.0	.1	.1		0.0	0.0	0.0	0.0	0.0	0.0	0.0	0.0	0.0	0.0	0.0	0.0	0.0
ÉLÉMENTAIRE																					
5	46.9	41.3	33.4	24.1	28.9	27.9	26.1		0.0	0.0	0.0	0.0	0.0	0.0	0.0	0.0	0.0	0.0	0.0	0.0	0.0
6	97.5	99.3	97.7	98.5	98.7	100.1	99.0		98.0	98.0	98.0	98.0	98.0	98.0	99.0	99.0	99.0	99.0	99.0	99.0	99.0
7	97.5	100.4	101.0	99.9	99.5	100.1	99.1		99.0	99.0	99.0	99.0	99.0	99.0	99.0	99.0	99.0	99.0	99.0	99.0	99.0
8	99.2	99.5	101.8	101.3	98.6	100.1	99.3		99.0	99.0	99.0	99.0	99.0	99.0	99.0	99.0	99.0	99.0	99.0	99.0	99.0
9	100.9	101.2	100.7	101.1	100.1	101.0	99.5		99.0	99.0	99.0	99.0	99.0	99.0	99.0	99.0	99.0	99.0	99.0	99.0	99.0
10	95.4	101.0	100.6	100.5	99.9	100.0	99.2		92.0	94.0	94.0	94.0	94.0	94.0	94.0	94.0	94.0	94.0	94.0	94.0	94.0
11	97.5	94.9	95.2	94.4	95.2	89.4	82.-		19.0	19.0	19.0	19.0	19.0	19.0	19.0	19.0	19.0	19.0	19.0	19.0	19.0
12	63.7	63.5	58.7	56.8	32.9	24.2	10.2		0.0	0.0	0.0	0.0	0.0	0.0	0.0	0.0	0.0	0.0	0.0	0.0	0.0
13	20.3	15.2	16.1	11.2	6.0	4.2	.-		0.0	0.0	0.0	0.0	0.0	0.0	0.0	0.0	0.0	0.0	0.0	0.0	0.0
14	6.8	5.7	4.2	3.1	.8	.8	.-		0.0	0.0	0.0	0.0	0.0	0.0	0.0	0.0	0.0	0.0	0.0	0.0	0.0
15	1.6	1.1	.8	.5	.1	.5	.1														
SECONDAIRE																					
10	0.0	0.0	0.0	.5	1.4	1.7	1.2		0.0	0.0	0.0	0.0	0.0	0.0	0.0	0.0	0.0	0.0	0.0	0.0	0.0
11	7.4	4.1	6.7	7.8	22.9	33.4	39.0		7.0	5.0	5.0	5.0	5.0	5.0	5.0	5.0	5.0	5.0	5.0	5.0	5.0
12	33.7	36.3	41.3	43.4	64.8	79.1	90.9		80.0	80.0	80.0	80.0	80.0	80.0	80.0	80.0	80.0	80.0	80.0	80.0	80.0
13	76.6	78.1	83.1	83.1	94.8	97.6	104.1		99.0	99.0	99.0	99.0	99.0	99.0	99.0	99.0	99.0	99.0	99.0	99.0	99.0
14	96.7	89.6	91.7	93.9	95.5	101.0	104.2		99.0	99.0	99.0	99.0	99.0	99.0	99.0	99.0	99.0	99.0	99.0	99.0	99.0
15	94.1	88.5	89.4	91.3	94.3	97.8	94.-		97.0	97.0	97.0	97.0	97.0	98.0	98.0	98.0	98.0	98.0	98.0	98.0	98.0
16	55.1	68.7	71.9	74.5	72.4	89.4	91.-		79.0	80.0	81.0	82.0	83.0	86.0	85.0	86.0	87.0	88.0	89.0	90.0	90.0
17	20.3	34.7	39.7	40.0	36.7	33.8	24.2		63.0	60.0	59.0	30.0	28.0	27.0	27.0	27.0	27.0	27.0	27.0	27.0	47.0
18	7.5	11.7	13.1	13.6	10.5	9.8	7.7		15.0	12.0	11.0	10.0	10.0	10.0	10.0	10.0	10.0	10.0	10.0	10.0	10.0
19	3.1	3.3	3.3	2.9	3.2	2.6	2.2		7.0	5.0	4.0	4.0	3.0	3.0	2.0	2.0	2.0	2.0	2.0	2.0	2.0
20	0.0	1.2	1.0	.9	1.8	1.5	2.3		0.0	0.0	0.0	0.0	0.0	0.0	0.0	0.0	0.0	0.0	0.0	0.0	0.0
COLLÉGIAL																					
15	1.4	0.0	0.0	.5	.5	.9	1.5		0.0	0.0	0.0	0.0	0.0	0.0	0.0	0.0	0.0	0.0	0.0	0.0	0.0
16	12.9	1.8	1.4	4.0	5.5	7.7	8.0		3.0	3.0	3.0	3.0	3.0	3.0	3.0	3.0	3.0	3.0	3.0	3.0	3.0
17	18.3	5.8	8.1	11.4	15.5	18.0	18.9		20.0	23.0	24.0	33.0	35.0	36.0	38.0	39.0	41.0	42.0	44.0	45.0	45.0
18	13.8	11.2	12.2	14.7	17.8	18.7	16.9		27.0	30.0	34.0	35.0	37.0	40.0	42.0	42.0	44.0	45.0	45.0	45.0	45.0
19	10.0	10.5	14.1	13.0	12.0	11.9	12.8		17.0	18.0	19.0	19.0	19.0	18.0	17.0	17.0	17.0	17.0	17.0	17.0	17.0
20	5.6	6.2	9.9	8.4	5.9	6.0	6.5		10.0	8.0	7.0	7.0	6.0	6.0	5.0	5.0	5.0	5.0	5.0	5.0	5.0
21	2.1	2.6	4.1	4.6	2.3	2.8	2.6		5.0	4.0	4.0	3.0	3.0	3.0	3.0	3.0	3.0	3.0	3.0	3.0	3.0
22	.8	.6	2.1	2.7	1.6	.7	1.5		3.0	3.0	3.0	3.0	3.0	3.0	3.0	3.0	4.0	4.0	4.0	4.0	4.0
23	.5	.3	.9	1.7	.2	.6	.-		2.0	2.0	2.0	3.0	3.0	4.0	4.0	4.0	4.0	4.0	5.0	5.0	5.0
24	.1	.2	.5	0.0	0.0	1.9	9.4		6.0	6.0	6.0	6.0	6.0	6.0	6.0	6.0	6.0	6.0	6.0	6.0	6.0

*De 1966 à 1972, âge au 31 juin
De 1973 à 1986, âge au 30 septembre

**Non disponible

CHAPITRE 4

LES POPULATIONS SCOLAIRES : PRINCIPAUX TRAITS DE LEUR ÉVOLUTION

Les taux de scolarisation, nous l'avons précisé, permettent d'apprécier l'intensité de la scolarisation et même, d'une certaine manière, le processus de passage d'un niveau à l'autre. L'observation des populations scolaires ne peut nous en apprendre autant. Pourtant, on ne peut en négliger l'importance. C'est en effet l'ordre de grandeur de la clientèle scolaire qui détermine les besoins en équipements scolaires et en personnel enseignant. Dans le cadre d'un service de planification, la donnée "population scolaire" apparaît indispensable. Sa connaissance, dans ce contexte, ne peut se limiter au passé et au présent, elle doit inclure l'avenir. C'est pour cette raison que les perspectives de clientèles scolaires occupent une si grande place en démographie scolaire.

---

(1) Voir: DUFOUR, D. et LAVOIE, Y. Prévision de personnel enseignant (1974 à 1986), et des besoins en nouveaux maîtres (1974 à 1981) pour le Québec, Document Démographie scolaire 9.33, Direction générale de la planification, Ministère de l'Education, Québec, Juillet 1974.

Dans ce chapitre, nous tâchons de brosser à grands traits le tableau de l'évolution de la population scolaire régionale entre 1966 et 1986. A partir de 1974, nous tenons toujours compte de la "fourchette" que forment nos trois hypothèses de prévision.

4.1 Les effectifs scolaires et le niveau de la fécondité

L'évolution des effectifs scolaires est fortement liée à deux facteurs: d'une part les progrès de la scolarisation et d'autre part, l'effectif des générations qui fournissent la population scolaire.

Nous avons déjà démontré dans les chapitres précédents que les progrès de la scolarisation, compte tenu du niveau déjà atteint, seront très peu sensibles sauf au niveau collégial. Au Québec, les variations du nombre annuel des naissances priment l'accroissement de la fréquentation scolaire. La diminution renversante de l'effectif des générations les plus récentes par rapport à celui des générations nées avant 1965[1] joue donc un rôle capital dans l'évolution du volume des populations scolaires.

---

(1) Voir page 12.

La dénatalité prend d'autant plus de relief qu'elle n'est que faiblement, sinon pas du tout, compensée par l'immigration. Il ne semble pas, jusqu'à maintenant, que les Québécoises veuillent donner raison aux optimistes qui rêvent de voir se repeupler des berceaux où ont cessé de se succéder, à intervalles rapprochés, les nombreux rejetons de familles traditionnellement si fécondes.

Selon les perspectives de population que nous avons utilisées, la fécondité des Québécoises décroîtra encore faiblement par rapport au niveau de la période 1966-1971. Toutefois, vu que la fécondité moyenne de cette période est supérieure à celle de 1970 et de 1971, les perspectives du B.S.Q.[1] surévaluent légèrement les naissances de la période 1971-76. Il est en effet à peu près impossible de raccorder "en souplesse" les données observées et

---

(1) SINCLAIR, Roger. Perspective d'évaluation de la population du Québec et des régions administratives scolaires, 1971-1986. (Document préliminaire pour circulation restreinte). Service de la démographie et du recensement. Bureau de la Statistique du Québec, Janvier 1974, 111 p.

les données prévues, ces dernières se situant nettement au-dessus des autres. Cependant, le nombre annuel des naissances devrait commencer à se relever au cours des prochaines années. Ainsi, deux ou trois générations seulement seraient un peu surévaluées.

L'augmentation prévue du nombre des naissances ne correspond pas à une recrudescence de la fécondité au Québec. Les taux de fécondité, nous l'avons dit, sont faiblement décroissants. Cette hausse est due à un effet de structure, la proportion des femmes en âge de procréer ayant commencé à croître.

Les femmes nées au cours des années d'après-guerre - celles du fameux "baby-boom" - atteignent actuellement l'âge moyen à l'accouchement. La natalité ne recommencera à décroître que lorsque les générations "creuses" atteindront à leur tour l'âge moyen à l'accouchement.

4.2 L'évolution globale des clientèles scolaires

Rappelons que seules sont prises en compte dans ce travail les clientèles scolaires régulières de niveau infra-universitaire.

Les données observées ou estimées (1966-1973) pour la région de Montréal[1] figurent aux tableaux 25 à 30 et les résultats de nos perspectives (1974 à 1986) aux tableaux 31 à 48. Le lecteur pourra s'y référer en fin de chapitre, aux pages 89 à 112.

Après avoir rapidement crû jusqu'en 1969, l'effectif global de la population scolaire s'est maintenu un peu en dessous de 900,000 pendant trois ans. Il amorce en 1972 le mouvement de chute qui, selon l'hypothèse considérée, l'amènera en 1986 à un volume variant entre 695,000 et 742,000 (tableau 22 et graphique 2). De 1971 à 1986, la clientèle scolaire diminuera vraisemblablement du cinquième de sa valeur (tableau 23).

A partir de 1983 ou 1984, la tendance à la baisse s'infléchit et, si une remontée ultérieure n'est pas assurée, il semble qu'on puisse

---

(1) Les résultats pour la sous-région Nord, la sous-région Sud et l'Île-de-Montréal sont données aux annexes I, II et III de ce document.

TABLEAU 22: ÉVOLUTION ABRÉGÉE DES EFFECTIFS SCOLAIRES SUIVANT LE NIVEAU ET L'HYPOTHÈSE DE PRÉVISION, 1966 À 1986. MONTRÉAL

NIVEAUX	1966	1971	1976	1981	1986
HYPOTHÈSE FAIBLE					
MATERNELLE	34,546	57,295	48,990	51,760	56,070
ÉLÉMENTAIRE	500,983	441,695	353,780	318,110	335,190
SECONDAIRE	228,784	352,351	360,050	284,760	250,170
COLLÉGIAL	39,823	48,341	65,880	67,490	54,450
ENSEMBLE	804,136	899,682	828,700	722,120	695,880
HYPOTHÈSE DE STAGNATION					
MATERNELLE	34,546	57,295	48,990	51,760	56,070
ÉLÉMENTAIRE	500,983	441,695	353,780	318,110	335,190
SECONDAIRE	228,784	352,351	362,900	292,530	258,530
COLLÉGIAL	39,823	48,341	67,290	73,970	60,240
ENSEMBLE	804,136	899,682	832,960	736,370	710,030
HYPOTHÈSE FORTE					
MATERNELLE	34,546	57,295	48,990	51,760	56,070
ÉLÉMENTAIRE	500,983	441,695	353,780	318,110	335,090
SECONDAIRE	228,784	352,351	367,250	307,450	272,520
COLLÉGIAL	39,823	48,341	71,560	89,180	77,850
ENSEMBLE	804,136	899,682	841,580	766,500	741,630

ÉVOLUTION DE LA CLIENTÈLE SCOLAIRE SUIVANT LE NIVEAU ET LES TROIS HYPOTHÈSES DE PRÉVISION RÉGION DE MONTRÉAL, 1966 À 1986

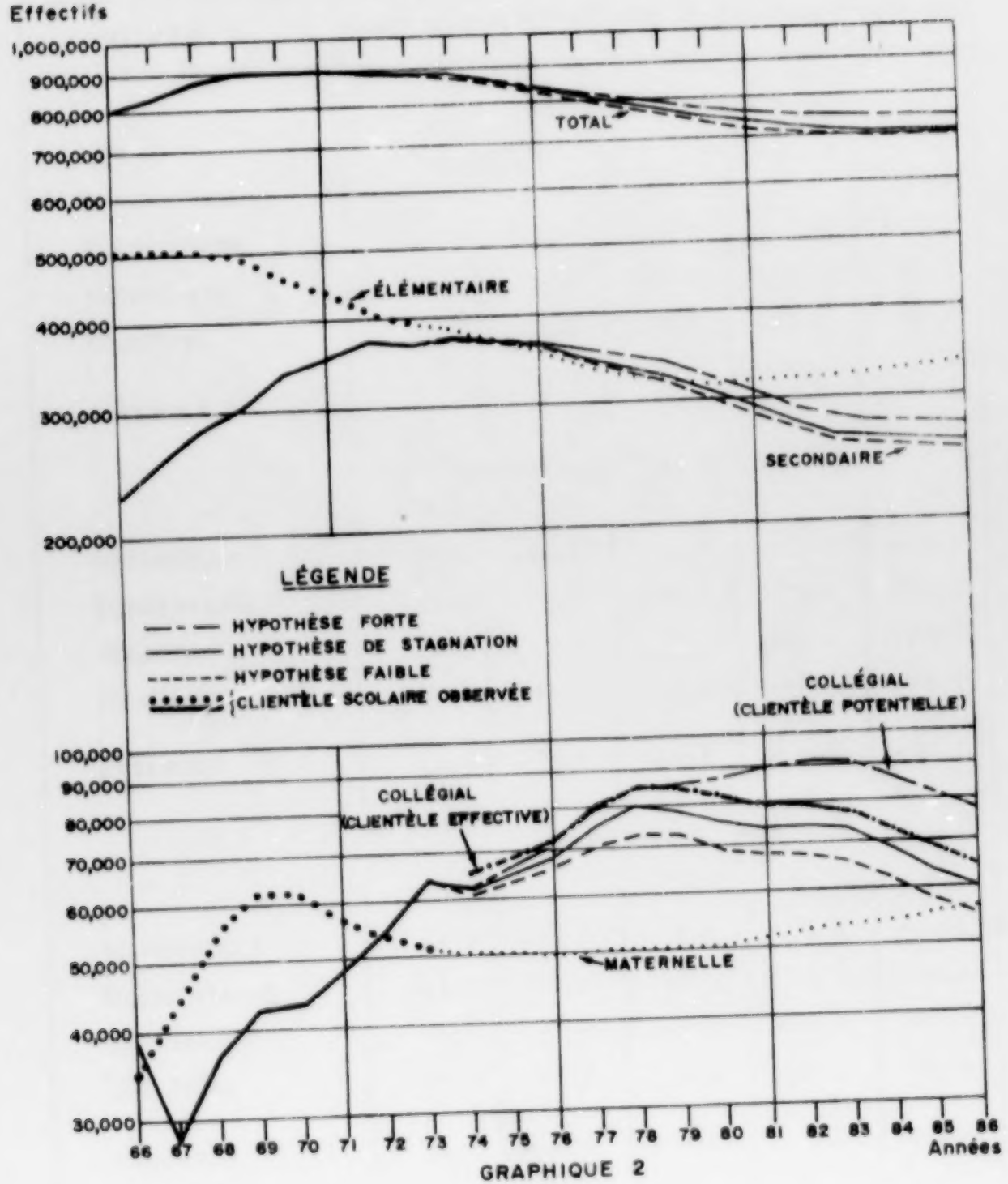

GRAPHIQUE 2

TABLEAU 23 VARIATION RELATIVE (EN POUR CENT) DES EFFECTIFS SCOLAIRES SUIVANT LE NIVEAU ET L'HYPOTHÈSE DE PRÉVISION, 1966 À 1986. MONTRÉAL

NIVEAUX	1966-71	1971-76	1976-81	1981-86	1971-86
HYPOTHÈSE FAIBLE					
MATERNELLE	65.9	-14.5	5.7	8.3	- 2.1
ÉLÉMENTAIRE	-11.8	-19.9	-10.1	5.4	-24.1
SECONDAIRE	54.0	2.2	-20.9	-12.1	-29.0
COLLÉGIAL	21.4	36.3	2.4	-19.3	12.6
ENSEMBLE	11.9	- 7.9	-12.9	- 3.6	-22.7
HYPOTHÈSE DE STAGNATION					
MATERNELLE	65.9	-14.5	5.7	8.3	- 2.1
ÉLÉMENTAIRE	-11.8	-19.9	-10.1	5.4	-24.1
SECONDAIRE	54.0	3.0	-19.4	-11.6	-26.6
COLLÉGIAL	21.4	39.2	9.9	-18.6	24.6
ENSEMBLE	11.9	- 7.4	-11.6	- 3.6	-21.1
HYPOTHÈSE FORTE					
MATERNELLE	65.9	-14.5	5.7	8.3	- 2.1
ÉLÉMENTAIRE	-11.8	-19.9	-10.1	5.3	-24.1
SECONDAIRE	54.0	4.2	-16.3	-11.4	-22.7
COLLÉGIAL	21.4	48.0	24.6	-12.7	61.0
ENSEMBLE	11.9	- 6.5	- 8.9	- 3.2	-17.6

compter au moins sur une stabilisation du volume des clientèles à un niveau qui sera de 15% à 20% inférieur au niveau de 1974 (tableau 24).

Tableau 24- Variation relative (en pour cent) des effectifs scolaires suivant le niveau et l'hypothèse de prévision, sexes réunis. Région de Montréal 1974 à 1986

Niveaux	1974 à 1986		
	Hypothèse faible	Hypothèse de stagnation	Hypothèse forte
Maternelle	11.8	11.8	11.8
Elémentaire	-12.9	-12.9	-12.9
Secondaire	-32.8	-30.9	-27.3
Collégial	- 9.7	- 1.2	24.9
Ensemble	-19.8	-18.4	-15.0

4.3 L'évolution suivant le niveau

Le tableau 22 et le graphique 3 en particulier offrent un aperçu schématique du volume des clientèles des différents niveaux à divers moments alors que le graphique 2 en illustre l'évolution.

RÉPARTITION DES EFFECTIFS SCOLAIRES PAR NIVEAU
SUIVANT L'HYPOTHÈSE MOYENNE (DE STAGNATION)
RÉGION DE MONTRÉAL, 1966 À 1986

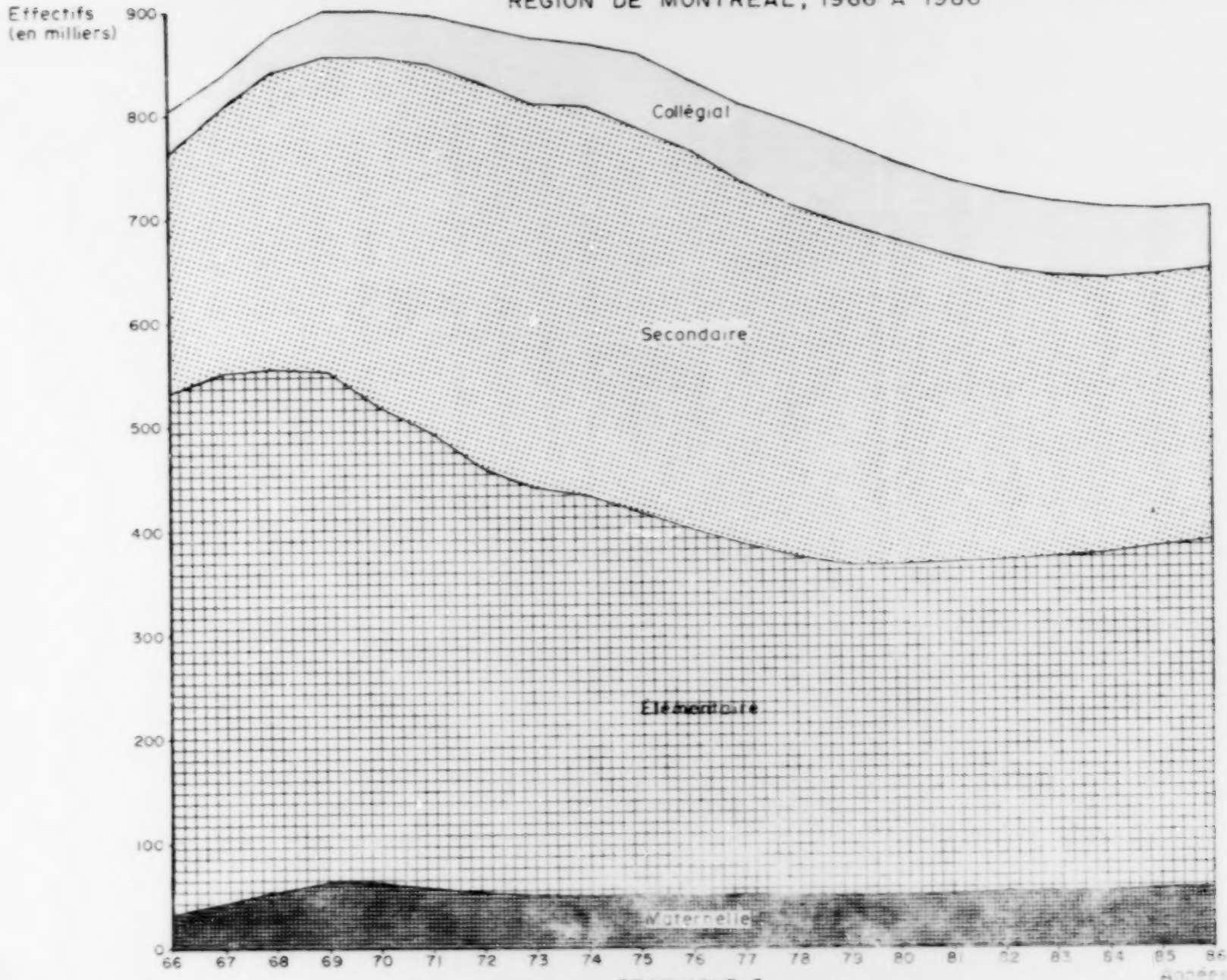

GRAPHIQUE 3

a) Niveaux maternelle et élémentaire

L'évolution prévue de la maternelle et de l'élémentaire est caractérisée par la faible ampleur des mouvements de baisse et de hausse. La maternelle, à la suite d'une montée rapide de ses effectifs, a atteint sa fréquentation maximale en 1969. Puis la descente s'amorce; d'abord relativement rapide, elle se fera de plus en plus lente jusqu'en 1976. Le mouvement se renverse alors et la clientèle de la maternelle croîtra faiblement jusqu'en 1986 (graphique 2).

A l'élémentaire, la baisse, débute en 1967. Elle est aussi accentuée qu'à la maternelle et se poursuit jusqu'en 1980 alors que se produit avec quatre ans de retard sur ce niveau, un redressement identique (graphique 2).

b) Niveau secondaire

La population du secondaire s'accroît de plus de 60% entre 1966 et 1972. Les classes de ce niveau reçoivent au cours de cette période les générations nées pendant les années "cinquante", celles

dont l'effectif est supérieur à 70,000. En outre, le passage progressif d'un secondaire de 4 ans à un secondaire de 5 ans s'est effectué à ce moment-là. Enfin, depuis 1969, à cause de l'application des règlements 1 et 7, le secondaire accueillait des promotions gonflées en provenance de l'élémentaire. Entre 1971 et 1976, les effectifs du secondaire, quoique quasi stables atteignent leur maximum (1972) (graphique 2). Puis, le déclin de la natalité affectera sensiblement la clientèle de ce niveau de 1976 à 1983-1984. Les effets positifs de l'hypothèse forte sur la fréquentation scolaire sont noyés par l'ampleur de la dénatalité. La situation se redressera à compter de 1983, mais après une perte de 30% par rapport à 1974 (tableau 24 et graphique 2).

c) Niveau collégial

La prévision de la clientèle du collégial (tableaux 31 à 48), ignore l'état des équipements de la région. Nous avons établi les hypothèses en considérant non pas la fréquentation locale effective à ce niveau, mais le volume de la clientèle scolaire du collégial fournie par la région, quel que soit le

lieu où elle est inscrite. Il ne s'agit donc pas de clientèle effective. Si nous avons procédé ainsi, c'est d'une part pour faire ressortir les disparités régionales, c'est-à-dire l'inégale répartition des équipements scolaires dans les régions, et d'autre part parce que nous ne pouvons prévoir les interventions du Ministère pour pallier la situation des régions défavorisées. Il nous semblait toutefois utile de fournir au moins une estimation[1] du nombre d'étudiants, de la région et de l'extérieur qui s'inscriront dans les collèges de la région de Montréal si les conditions demeurent inchangées.

Si la fréquentation des jeunes de la région est identique à celle du Québec, et rien ne nous autorise à croire qu'il en est autrement, environ 4,200 étudiants de l'extérieur fréquentent en 1974, une institution de la région de Montréal. Le graphique 2 (page 76) illustre bien l'excédent des inscriptions sur l'effectif des clientèles locales.

---

(1) Ces estimations ont été faites avec la collaboration de Jacques Lavigne de la Direction générale de l'enseignement collégial. On a tout simplement appliqué un facteur correctif calculé en rapportant les clientèles estimées par Jacques Lavigne aux clientèles potentielles que nous avons prévues.

Le tableau suivant indique, quelle serait la fréquentation effective si la région continuait à accueillir des étudiants de l'extérieur.

Clientèle potentielle et clientèle effective du niveau collégial, pour la région de Montréal, 1974 à 1986.

Année	Hypothèse faible		Hyp. de stagnation		Hypothèse forte	
	Clientèle potentielle	Clientèle effective	Clientèle potentielle	Clientèle effective	Clientèle potentielle	Clientèle effective
1974	60,300	64,521	60,250	65,217	62,330	66,693
1975	62,940	67,346	64,370	68,876	66,420	71,069
1976	65,880	70,492	67,290	72,000	71,560	76,569
1977	70,580	75,521	74,980	80,229	80,750	86,403
1978	72,570	77,650	79,920	85,514	84,350	90,255
1979	72,190	77,243	78,730	84,241	85,980	91,999
1980	68,540	73,338	75,010	80,261	86,480	92,534
1981	67,490	72,214	73,970	79,148	89,180	95,423
1982	67,700	72,439	74,100	79,287	91,290	97,680
1983	65,400	69,978	72,270	77,329	90,420	96,749
1984	61,620	66,242	68,100	72,867	86,870	92,951
1985	57,150	61,722	63,150	68,202	81,240	87,333
1986	54,450	58,534	60,240	64,758	77,850	83,689

d) Distribution relative suivant le niveau

On le voit, la clientèle des différents niveaux ne connaît pas exactement le même type d'évolution. L'importance relative de chacun d'entre eux s'en

trouve modifiée:

	1968(1)	1972(2)	1978(3)	1986(3)
Mat.	6.2	6.0	6.3	7.9
Elém.	57.2	46.0	41.1	47.2
Sec.	32.5	41.9	42.5	36.4
Coll.	4.1	6.1	10.1	8.5
Ens.	100.0	100.0	100.0	100.0

1- Clientèles observées
2- Clientèles estimées
3- Hypothèse de stagnation

Ces transformations auront évidemment des répercussions sur les allocations budgétaires, les plans de construction, l'engagement, le changement d'affectation ou le renvoi des maîtres, la demande en services aux étudiants, etc.

Toutefois, rappelons que nos prévisions postulent le maintien jusqu'en 1986 de la structure pédagogique actuelle, celle définie par le règlement no 7. Le rétablissement de la 7e année à l'élémentaire ou l'addition d'une année supplémentaire au secondaire ajouterait une génération d'environ 50,000 élèves aux effectifs annuels prévus. La transition d'une durée variable, se ferait alors selon un processus inverse à celui illustré par le schéma de la page 27.

Une décision politique révoquant le règlement no 7 pourrait donc infirmer considérablement nos perspectives. D'autre part, l'application stricte de ce règlement, trop récente pour qu'on puisse en mesurer les effets, pourrait s'avérer préjudiciable à l'intérêt des élèves en exigeant d'eux une adaptation précoce au régime de vie du secondaire et en jetant sur le marché du travail des jeunes diplômés de 16 et 17 ans. Si ces craintes se révélaient fondées, il est probable que certaines réformes pédagogiques s'ensuivraient. Nous ne saurions prévoir ni leur nature, ni le moment de leur mise en application.

4.4- La région dans l'ensemble du Québec

Il est tout naturellement intéressant de connaître la contribution de la région à la clientèle scolaire du Québec à différents moments. Rappelons que dans nos perspectives, à partir de 1974, les variations dans l'apport régional seront exclusivement dues à l'évolution de la population totale de la région puisque nous avons prévu dans chacune des régions une fréquentation scolaire identique à celle de l'ensemble du Québec.

Le rapprochement du graphique 4 (page suivante) et du graphique 2 (page 76), suffit déjà à mettre en évidence les similitudes et les dissemblances qui caractérisent l'évolution scolaire du Québec et celle de la région.

Toutefois, ce n'est qu'en comparant les effectifs scolaires de la région à ceux du Québec que nous pourrons apprécier le poids de la région par rapport à l'ensemble. Nous avons établi ces proportions pour toutes les années de recensement comme on peut le constater ci-après:

Année	Population scolaire		Proportion Rég./Québec
	Région de Montréal	Ensemble du Québec	
1966(1)	804,136	1,574,696	51.1
1971(1)	899,682	1,724,465	52.2
1976(2)	832,960	1,522,200	54.7
1981(2)	736,370	1,321,400	55.7
1986(2)	710,030	1,270,700	55.9

(1) observées
(2) prévues

ÉVOLUTION DE LA CLIENTÈLE SCOLAIRE SUIVANT LE NIVEAU ET LES TROIS HYPOTHÈSES DE PRÉVISION ENSEMBLE DU QUÉBEC, 1966 À 1986

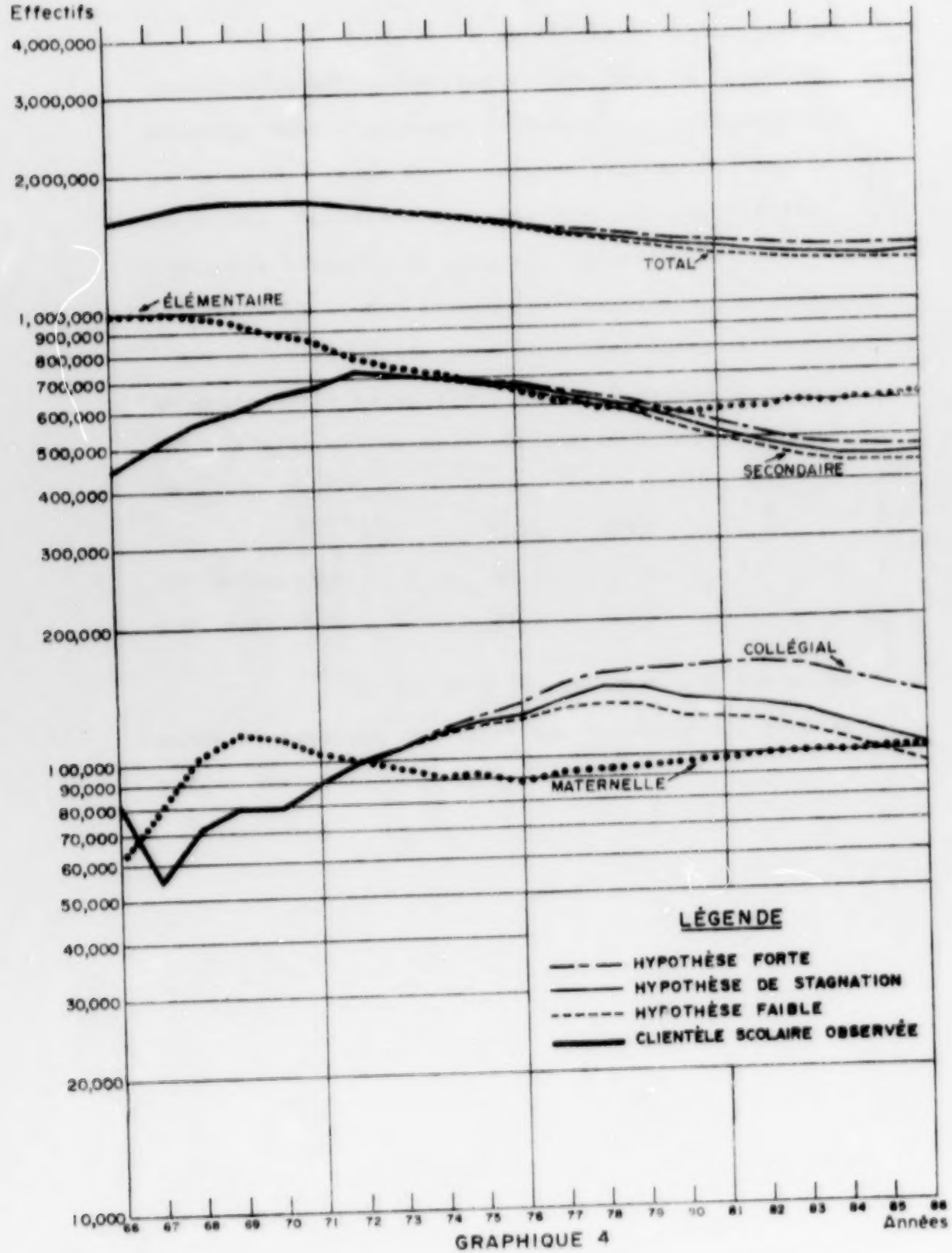

GRAPHIQUE 4

Plus de la moitié de la population scolaire du Québec est concentrée dans la région de Montréal dont l'avantage ne fait que s'accroître jusqu'en 1986. Toutefois, les sous-régions ne bénéficient pas également de cette position privilégiée (voir les tableaux en annexe). En effet, si les sous-régions Nord et Sud augmentent constamment leur importance relative, l'Ile perd progressivement du terrain, de telle sorte qu'en 1986, elle a 8 points de retard sur les deux autres sous-régions réunis contre 1 en 1976:

	1976	1986
Ile de Montréal	26.8	23.8
S.R. Nord et Sud	27.9	32.2

On ne peut que conclure que les mouvements migratoires profitent aux sous-régions Nord et Sud au détriment de l'Ile.

* * *

TABLEAU 25 .- POPULATIONS SCOLAIRES PAR ÂGE, SEXES RÉUNIS, 1966 À 1973.

RÉGION ADMINISTRATIVE (6): MONTRÉAL

Age	1966	1967	1968	1969	1970	1971	1972*	1973*
4	12745	13863	14983	14568	17390	14926		
5	24789	51373	62542	63925	63206	58786		
6	69428	71832	68996	69911	68708	67277		
7	70403	71384	72750	69677	70505	68808		
8	69537	71404	71924	72410	69432	70238		
9	68826	71001	72173	71559	72004	69359		
10	63722	69113	70820	71926	72000	71765		
11	68223	65761	69612	71299	69959	71814		
12	61997	64940	66653	68582	68583	71557		
13	58623	61466	64894	63909	68934	70522		
14	54838	57767	61521	64284	64042	67951		
15	50128	52122	55960	59663	62512	63852		
16	38662	42017	45654	49949	51265	52933		
17	29004	26641	30443	33658	35061	36031		
18	14532	15714	17427	19857	20176	21048		
19	6698	9303	11637	11225	11110	11718		
20	4206	5312	7420	6903	5312	9760		
21	1859	2179	3853	3846	2625	5018		
22	788	865	1933	1944	1100	1298		
23	424	340	749	965	272	427		
24	159	216	439	0	0	0		
4-24	804156	837134	878464	899110	899798	899652	883432	874280

* Non disponible

TABLEAU 26 .- POPULATIONS SCOLAIRES PAR ÂGE/NIVEAU, SEXES RÉUNIS, 1966 À 1973

RÉGION ADMINISTRATIVE (6): MONTRÉAL

Age	1966	1967	1968	1969	1970	1971	1972*	1973*
MATERNELLE								
4	12749	13863	14983	14566	17390	14926		
5	21176	28421	38987	47685	44054	41923		
6	296	646	522	980	267	351		
7	100	111	86	12	18	18		
4-7	34946	43376	54812	62846	61762	57295	55199	51154
ÉLÉMENTAIRE								
5	33613	28958	23559	16240	19152	16863		
6	69132	71184	68474	69331	68461	66926		
7	70303	71273	72664	69665	70487	68790		
8	69537	71404	71924	72410	69432	70238		
9	68826	71001	72175	71559	72004	69359		
10	63722	69113	70820	71676	71009	71065		
11	62497	62928	65254	66274	54791	51742		
12	41689	42975	39205	40741	29260	21506		
13	14417	13878	12619	10042	4943	3723		
14	5298	4481	3617	2505	713	542		
15	1339	979	725	367	98	87		
5-15	500963	509433	502201	491215	456808	441695	406796	391149
SECONDAIRE								
10	0	0	0	320	991	700		
11	3726	2833	4358	5029	15168	20072		
12	20308	21962	25448	27841	43323	50051		
13	44206	47564	52275	53867	63991	66729		
14	49540	53286	57904	61779	63329	67409		
15	48032	51116	55227	58994	62157	59361		
16	33479	41094	44760	47564	48149	48986		
17	15312	22705	26893	27453	25838	25789		
18	5843	8874	10718	10628	8741	8605		
19	2166	2631	3337	2864	2624	2582		
20	0	745	970	771	763	781		
10-20	228784	256401	285140	302977	338122	352391	321214	306110
COLLÉGIAL								
15	757	27	8	302	257	404		
16	9183	929	894	2346	3108	3951		
17	9692	3956	3550	6225	9223	10242		
18	8689	6540	6709	9229	11435	12440		
19	6722	6672	8300	8361	8486	9136		
20	4208	4567	6450	5732	4549	4979		
21	1859	2179	3853	3657	2274	2776		
22	788	865	1933	1944	1100	1448		
23	424	340	749	965	272	427		
24	169	218	439	0	0	0		
15-24	39029	27974	36311	42572	43106	45341	36244	35041
Total	804136	837184	878464	899010	899728	896682	819453	783494

* Non disponible

TABLEAU 27 .- POPULATIONS SCOLAIRES PAR ÂGE, SEXE MASCULIN, 1966 À 1973.

RÉGION ADMINISTRATIVE (6): MONTRÉAL

Age	1966	1967	1968	1969	1970	1971	1972*	1973*
4	6587	7023	7604	7375	8907	7656		
5	28073	29484	31762	32564	32436	30209		
6	35254	36736	35488	35526	35300	34265		
7	35852	36305	37291	35637	35999	35269		
8	34220	36270	36368	36834	35771	35759		
9	34885	36025	36706	36271	36809	35590		
10	32434	35120	36043	36483	36619	36592		
11	35048	33435	35356	36015	35657	36571		
12	31480	32711	32810	34909	34851	36328		
13	29900	31231	32940	32522	35072	35809		
14	28130	29196	31351	32755	32722	34497		
15	25499	26705	28691	30630	31414	30604		
16	20320	21901	24081	25983	26662	27056		
17	14076	14883	17093	18329	18984	19098		
18	8378	9086	10142	11453	11603	11642		
19	4997	5238	6521	6553	6478	6923		
20	2558	3036	4456	3762	3221	3690		
21	1298	1627	2554	2381	1706	2078		
22	570	653	1317	1077	775	926		
23	300	256	489	473	191	523		
24	122	161	297	0	0	0		
4-24	413325	430751	454346	460992	463663	463828	455490	

* Non disponible

TABLEAU 28 .- POPULATIONS SCOLAIRES PAR ÂGE/NIVEAU, SEXE MASCULIN, 1966 À 1973.

RÉGION ADMINISTRATIVE (6): MONTRÉAL

Age	1966	1967	1968	1969	1970	1971	1972*	1973*
				MATERNELLE				
4	6387	7023	7604	7375	8907	7658		
5	10861	14598	19768	24436	22644	21549		
6	180	346	308	315	154	193		
7	59	76	59	6	10	9		
4-7	17825	22266	27875	32133	31735	29457	26984	
				ÉLÉMENTAIRE				
5	17212	14886	11994	8128	9792	8660		
6	35074	36390	35180	35211	35146	34092		
7	35793	36229	37252	35631	35989	35260		
8	34220	36270	36368	36836	35771	35759		
9	34885	36025	36706	36271	36809	35590		
10	32434	35120	36043	36333	36125	36274		
11	31650	31928	33235	33671	28395	26881		
12	21737	22319	20834	21653	13895	11917		
13	8400	8156	7427	5734	2938	2208		
14	3366	2781	2294	1497	439	313		
15	893	660	484	221	60	49		
5-15	257034	261773	258522	251404	235565	227515	209776	
				SECONDAIRE				
10	0	0	0	150	494	318		
11	3398	1507	2121	2344	7262	9690		
12	9743	10392	11976	13256	20956	24411		
13	21500	23075	25513	26780	32134	33601		
14	24764	26415	29057	31258	32283	34184		
15	24416	26031	28206	30270	31256	30588		
16	18158	21434	23613	24840	25282	25420		
17	9560	12875	15322	15492	14524	14237		
18	3681	5499	6950	6996	5560	5094		
19	1233	1652	2376	2008	1641	1536		
20	0	367	668	560	438	450		
10-20	117533	131045	147767	155074	172794	180073	189246	
				COLLÉGIAL				
15	190	14	1	139	28	167		
16	2162	467	466	1122	1375	1625		
17	4516	2008	1771	2837	4460	4961		
18	4697	3587	3192	4857	6043	6540		
19	3764	3586	4149	4545	4837	5387		
20	2558	2569	3788	3202	2783	3240		
21	1298	1427	2554	2244	1557	1754		
22	570	653	1317	1077	775	926		
23	300	256	489	473	121	521		
24	122	161	297	0	0	0		
15-24	20933	19667	21082	22381	23569	26761	29444	
Total	413325	430751	454346	460992	463663	463528	455450	

*Non disponible

TABLEAU 29 - POPULATIONS SCOLAIRES PAR ÂGE, SEXE FÉMININ, 1966 À 1973.

RÉGION ADMINISTRATIVE (6): MONTRÉAL

Age	1966	1967	1968	1969	1970	1971	1972*	1973*
4	6158	6840	7379	7193	8483	7268		
5	26716	27895	30780	31361	30770	28577		
6	34174	35096	33508	34385	33408	32992		
7	34551	35079	35459	34040	34506	33539		
8	34317	35134	35556	35576	33661	34479		
9	33941	34976	35469	35288	35195	33769		
10	31288	33993	34777	35513	35381	35173		
11	33175	32326	34256	35284	34302	35243		
12	30517	31829	31843	33673	33732	35229		
13	28723	30235	31954	31387	33862	34713		
14	26708	28571	30170	31529	31320	33454		
15	24447	25617	27269	29033	31098	29240		
16	18342	20118	21573	23966	24603	25877		
17	10928	11758	13350	15329	16077	16933		
18	6154	6628	7285	8404	8573	9406		
19	3891	4065	5116	4672	4632	4795		
20	1690	2276	2964	2741	2091	2070		
21	561	752	1299	1465	919	940		
22	218	212	618	867	325	372		
23	124	64	260	492	81	104		
24	63	57	142	0	0	0		
4-24	390811	406433	424118	438018	436135	432824	430002	

*Non disponible

TABLEAU 30 - POPULATIONS SCOLAIRES PAR ÂGE/NIVEAU, SEXE FÉMININ, 1966 À 1973.

RÉGION ADMINISTRATIVE (6): MONTRÉAL

Age	1966	1967	1968	1969	1970	1971	1972*	1973*
				MATERNELLE				
4	6158	6840	7379	7193	8483	7268		
5	10315	13823	19219	23249	21410	20374		
6	116	302	214	265	113	158		
7	41	35	27	6	8	9		
4-7	16721	21110	26937	30713	30027	27838	26214	
				ÉLÉMEN				
5	16401	14072	11561	8112	9360	8203		
6	34058	34794	33294	34120	33295	32834		
7	34510	35044	35432*	34036	34498	33530		
8	34317	35134	35536	35576	33661	34479		
9	33941	34976	35469	35288	35195	33769		
10	31288	33993	34777	35343	34884	34791		
11	30847	31000	32019	32603	36396	24861		
12	19952	20259	18371	19088	11365	9589		
13	6017	5722	5192	4308	2005	1515		
14	1932	1700	1323	1008	274	229		
15	446	319	241	146	38	38		
5-15	243949	247660	243679	239811	221243	214180	197020	
				SECONC				
10	0	0	0	170	497	382		
11	2328	1326	2237	2681	7906	10382		
12	10569	11570	13472	14585	22367	25640		
13	22706	24513	26762	27079	31857	33198		
14	24776	26871	28847	30521	31046	33225		
15	23616	25085	27021	28724	30901	28973		
16	15321	19660	21147	22724	22863	23966		
17	5752	9830	11571	11941	11316	11552		
18	2162	3375	3768	4032	3181	3514		
19	933	979	961	856	983	1046		
20	0	378	302	211	325	331		
10-20	111251	125356	137393	147503	165328	172278	181968	
				COLLÉ				
15	365	13	7	163	159	237		
16	3021	458	426	1224	1735	2306		
17	5176	1928	1779	3388	4763	5331		
18	3992	3293	3917	4372	5392	5892		
19	2958	3086	4155	3816	3649	3749		
20	1650	1898	2662	2530	1766	1739		
21	561	752	1299	1413	717	822		
22	218	212	616	867	329	372		
23	124	84	260	492	81	104		
24	63	57	142	0	0	0		
15-24	18890	12307	16129	19991	19537	21598	24800	
Total	390811	406433	424118	438018	436135	435894	430002	

* Non disponible

TABLEAU 31 .- POPULATIONS SCOLAIRES PAR ÂGE, SEXES RÉUNIS, 1974 À 1986.
RÉGION ADMINISTRATIVE SCOLAIRE (6) : MONTRÉAL
HYPOTHÈSE FAIBLE

Age	1974	1975	1976	1977	1978	1979	1980	1981	1982	1983	1984	1985	1986
4	520	500	520	520	520	520	530	550	550	550	570	570	600
5	49080	50290	47940	49350	49000	49160	50180	50680	52140	52290	52890	54190	54890
6	52200	51360	52940	50150	51320	51060	51440	52610	52990	54240	54440	55520	56970
7	57610	52230	51640	51090	50320	51220	51080	51680	52960	53170	54150	54910	55550
8	61960	57670	52270	51710	53240	50920	51150	51120	51760	53120	53370	54070	54540
9	67650	62150	57550	52270	51780	53400	50720	51070	51110	51630	53290	53580	54010
10	67700	67810	62360	57490	52270	51860	53570	50940	51020	51120	51910	53450	53780
11	69660	67760	67970	62820	57440	52280	51940	53750	51420	50990	51130	51970	53630
12	68670	69840	67840	68480	63270	57380	52290	52030	51290	51910	50950	51140	52080
13	72350	68630	69840	68270	68990	63740	57330	52300	52480	51820	52400	50920	51190
14	72060	72820	68580	70190	68710	69520	64200	57290	52680	52940	53560	52900	50890
15	69800	71100	71810	67470	68410	67060	63930	62710	53860	50880	51240	53660	51250
16	56430	57190	58520	58020	56490	55870	54630	54900	49890	44510	40460	43800	42790
17	42750	42530	43690	37020	34380	31570	31680	31110	31480	29040	26490	25360	27590
18	27490	27250	27770	27020	27490	27800	26080	26780	26260	26570	24550	21940	23290
19	15700	13820	13000	12900	12450	12670	12080	11330	11660	10660	10810	10010	9950
20	5840	5460	4660	4150	4330	4410	2240	1920	1430	1470	1470	1450	1960
21	2150	2610	2750	2100	2100	1450	1490	1500	1530	1450	1430	1440	1450
22	1650	1910	1960	2080	2110	2120	2190	2220	2270	2300	2220	2270	2180
23	1260	1290	1260	1330	1400	1420	1470	1470	1500	1570	1510	1490	1520
24	3720	3820	3610	3920	4230	4260	4260	4540	4470	4550	4670	4670	4710
4-24	867650	846040	824 720	800350	776050	759290	736670	720110	706140	699960	698760	697060	695020

TABLEAU 32 .- POPULATIONS SCOLAIRES PAR ÂGE/NIVEAU, SEXES RÉUNIS, 1974 À 1986.
RÉGION ADMINISTRATIVE SCOLAIRE (6) : MONTRÉAL

HYPOTHÈSE FAIBLE

Âge	1974	1975	1976	1977	1978	1979	1980	1981	1982	1983	1984	1985	1986
MATERNELLE													
4	920	900	920	920	920	920	930	930	950	950	970	970	970
5	49200	50290	47940	49390	49020	49160	50180	50680	52160	52290	52890	54120	54890
6	570	520	530	510	520	520	520	530	560	550	550	560	580
7	-	-	-	-	-	-	-	-	-	-	-	-	-
6-7	50110	51310	48990	50380	50040	50200	51230	51760	53230	53390	54010	55520	56070
ÉLÉMENTAIRE													
5	-	-	-	-	-	-	-	-	-	-	-	-	-
6	51680	50860	52400	49620	50630	50550	50920	52280	52650	53090	53960	54780	56620
7	57810	52230	51640	53080	50320	51220	51060	51660	52960	53170	54150	54910	55550
8	61960	57670	52270	51710	53240	50520	51130	51120	51760	53120	53370	54070	54540
9	67650	62150	57950	52270	51780	53400	50720	51070	51110	51850	53290	53580	54010
10	67700	67810	62360	57490	52270	51860	53570	50940	51020	51120	51910	53650	53780
11	64920	64340	64940	59650	56560	49640	49320	51030	48630	48630	48540	49370	50920
12	13180	13400	13020	13160	12140	11010	10030	9990	10620	9960	9760	9830	9990
13	-	-	-	-	-	-	-	-	-	-	-	-	-
14	-	-	-	-	-	-	-	-	-	-	-	-	-
15	-	-	-	-	-	-	-	-	-	-	-	-	-
5-15	384900	368460	353780	336970	325090	318200	316770	318110	318950	321300	324980	329990	335190
SECONDAIRE													
10	-	-	-	-	-	-	-	-	-	-	-	-	-
11	4940	3420	3430	3170	2900	2640	2620	2710	2600	2580	2580	2670	2710
12	55490	56440	54820	55540	51130	46370	42250	42050	41860	41950	41170	41520	42041
13	72350	68630	69840	68270	66990	63740	57330	52590	52660	52620	52400	52920	53132
14	72260	72820	68580	70190	68710	69520	66200	57290	52660	52960	53360	52930	53091
15	69800	71100	71810	67470	68410	67060	67930	62710	55660	50650	51260	51660	51250
16	54520	55160	56050	57270	53790	55150	54130	54190	49240	43920	39920	40260	40220
17	29180	26930	26940	16290	12710	11210	10800	10610	10730	9900	8840	7610	7640
18	10310	8180	6410	3650	3710	3000	2820	2900	2840	2670	2650	2370	2190
19	4100	2070	1370	720	-	-	-	-	-	-	-	-	-
20	-	-	-	-	-	-	-	-	-	-	-	-	-
10-20	372550	365330	360050	342370	330350	318710	302060	284760	270290	259060	256160	251670	250170
COLLÉGIAL (clientèle potentielle*)													
15	-	-	-	-	-	-	-	-	-	-	-	-	-
16	2120	1450	1480	760	780	720	700	710	690	590	540	540	570
17	13570	15590	16750	20730	21660	20350	20880	20920	20750	19160	17090	17160	15910
18	17190	19060	21360	23370	23770	24790	23260	23840	23430	23690	21640	21670	18060
19	13630	11750	13630	12180	12650	12670	12580	11350	11060	12080	10830	10810	8950
20	7640	5480	6860	4150	4330	4610	4260	3520	3430	3470	3480	3440	3340
21	3110	2610	2750	2100	2130	1650	1690	1550	1550	1650	1680	1660	1470
22	1640	1930	1960	2080	2110	2120	2190	2220	2270	2500	2200	2270	2160
23	1250	1250	1260	1310	1400	1420	1610	1670	1920	1910	1390	1440	1520
24	1220	1220	1210	1300	1430	1480	1480	1530	1670	1690	1630	1670	1610
15-24	62350	62240	69880	70580	72570	72160	69560	67960	67770	67340	61620	61660	58610
Total	867410	846040	828790	809300	778050	749080	719660	703510	696710	681100	677770	683170	683970

*Voir la définition à la page 10.

TABLEAU 33 .- POPULATIONS SCOLAIRES PAR ÂGE, SEXE MASCULIN, 1974 À 1986.
REGION ADMINISTRATIVE SCOLAIRE (6) : MONTRÉAL
HYPOTHÈSE FAIBLE

Age	1974	1975	1976	1977	1978	1379	1980	1981	1982	1983	1984	1985	1986
4	270	250	270	270	270	270	270	290	290	290	310	300	310
5	25110	25690	24480	25320	25220	25370	26110	26780	27120	27220	27590	28170	28720
6	26420	26260	27010	25550	26370	26290	26560	27510	27560	28270	28400	28690	29280
7	29920	26420	26380	27070	25630	26360	26320	26690	27580	27640	28260	28440	29000
8	31220	29860	28630	26400	27160	25710	26350	26340	26720	27650	27720	28300	28900
9	34940	31240	29800	28420	28430	27200	25780	26360	26340	26750	27720	27600	28160
10	36380	36990	31160	29760	28600	26460	27270	25870	26340	26330	26780	27830	27690
11	35510	36590	35050	31500	29770	26390	26480	27350	26000	26320	26320	26820	27080
12	35390	35670	36610	33190	31630	29690	26380	26520	27480	26140	26330	26520	26860
13	36600	35360	35440	34520	35330	31770	29660	26570	25670	27610	26260	26270	26520
14	36700	36750	35320	35560	34640	35470	31910	29630	26670	26740	27750	26420	26260
15	35360	36100	36150	34690	36590	33700	34510	31070	26820	25500	25770	26760	25480
16	26840	25900	29520	29170	27930	26200	27480	27810	24670	22690	20220	20470	21270
17	21080	21560	22020	18710	17270	16190	15960	15550	15900	14330	13500	11640	11760
18	14240	13610	14080	13570	13860	13940	13350	13470	13060	13180	12090	11230	10870
19	7950	7050	6580	6490	6230	6380	6050	5790	5830	5290	5430	4920	4570
20	2930	2770	2480	2090	2170	2200	1130	760	750	730	700	730	660
21	1570	1500	1390	1070	1050	720	730	750	760	730	730	700	730
22	920	940	780	1050	970	1150	1040	1100	1140	1150	1130	1100	1060
23	610	620	630	660	810	720	930	870	940	960	970	940	930
24	1840	1900	1850	1920	2000	2140	2350	2170	2400	2290	2260	2250	2240
4-24	442220	431840	421600	408490	391720	386270	372420	361410	352760	351470	349420	339410	339470

TABLEAU 34 - POPULATIONS SCOLAIRES PAR ÂGE/NIVEAU, SEXE MASCULIN, 1974 À 1986.
REGION ADMINISTRATIVE SCOLAIRE (6) : MONTRÉAL

HYPOTHÈSE FAIBLE

Age	1974	1975	1976	1977	1978	1979	1980	1981	1982	1983	1984	1985	1986
MATERNELLE													
4	270	290	270	270	270	270	270	290	290	290	300	320	310
5	25110	29690	24660	25320	25220	25370	26110	26360	27120	27220	27550	28770	29720
6	270	270	270	260	270	270	270	290	290	290	290	290	300
7	-	-	-	-	-	-	-	-	-	-	-	-	-
4-7	25650	26170	25200	25850	25760	25910	26650	26950	27690	27830	28140	28780	29330
ÉLÉMENTAIRE													
5	-	-	-	-	-	-	-	-	-	-	-	-	-
6	26150	26000	26740	29300	26110	26030	26290	27230	27250	27960	28120	28360	29580
7	29920	26420	26380	27070	25630	26360	26320	26690	27580	27640	28280	28440	29000
8	31270	29860	26430	26400	27140	25710	26350	26340	26720	27650	27720	28330	28500
9	34740	31290	29800	26420	26430	27200	25780	26360	26340	26750	27720	27830	28320
10	34360	34990	31360	29760	26400	26460	27270	25870	26340	26550	26760	27600	27890
11	32990	32660	33260	29910	30270	29090	25150	25970	24690	24990	24990	25470	26470
12	6790	6810	6600	6790	6070	9700	9060	9090	9270	9020	9050	9050	9150
13	-	-	-	-	-	-	-	-	-	-	-	-	-
14	-	-	-	-	-	-	-	-	-	-	-	-	-
15	-	-	-	-	-	-	-	-	-	-	-	-	-
5-15	196390	188030	180590	171610	166010	162510	162220	163550	164220	166760	168660	171420	174910
SECONDAIRE													
10	2530	1740	1770	1990	1900	1930	1940	1980	1930	1930	1930	1950	1610
11	28600	28670	27810	28440	29560	29990	21310	21430	22230	21120	21260	21270	21700
12	36600	35360	35440	34920	35330	31770	29660	26370	26630	27610	26280	26290	26920
13	36720	36750	35320	35560	34640	35470	31910	29630	26470	26743	27250	26420	26280
14	35360	36100	36150	34690	34590	33700	34930	31070	28820	25503	25770	26760	25480
15	27970	28160	28770	28800	27620	27840	27120	27490	24350	22590	19950	20160	20940
16	14800	13650	13560	8230	6380	5750	5440	5390	5620	4860	4530	3760	3610
17	5260	4140	3240	1830	1870	1910	1440	1460	1410	1450	1310	1210	1040
18	2070	1060	690	360	-	-	-	-	-	-	-	-	-
19	-	-	-	-	-	-	-	-	-	-	-	-	-
20	-	-	-	-	-	-	-	-	-	-	-	-	-
10-20	169470	165630	162770	154020	147490	141360	132750	144090	136620	131220	128180	127250	127050
COLLÉGIAL (clientèle potentielle*)													
15	-	-	-	-	-	-	-	-	-	-	-	-	-
16	10720	790	790	770	760	760	750	750	920	900	870	870	860
17	8660	7930	8440	10670	10890	10450	10520	10250	10490	9440	8770	8690	7930
18	8770	9660	10820	11740	11990	12470	11900	12030	11650	11640	10760	10210	8900
19	5613	5990	5890	6133	6230	6760	6053	5740	5870	5290	5430	4920	4570
20	2950	2770	2480	2090	2170	2230	1130	760	730	730	720	770	810
21	1570	1300	1390	1070	1050	720	550	350	780	550	550	700	730
22	920	940	980	1050	1070	1090	1090	1100	1140	1150	1100	1100	1060
23	630	520	630	660	730	720	710	770	740	760	770	740	770
24	1640	1900	1860	1920	2030	2140	2160	2170	2290	2270	2330	2310	2220
15-24	51430	31810	33240	35503	36470	36460	34460	33860	35620	32930	30860	30470	27860
Total	441540	431640	421600	406460	395730	386210	375250	368470	364530	358810	356860	358250	359450

TABLEAU 35 .- POPULATIONS SCOLAIRES PAR ÂGE, SEXE FÉMININ, 1974 À 1986.

RÉGION ADMINISTRATIVE SCOLAIRE (6) : MONTRÉAL

HYPOTHÈSE FAIBLE

Age	1974	1975	1976	1977	1978	1979	1980	1981	1982	1983	1984	1985	1986
4	260	240	250	250	250	250	250	260	260	270	270	270	290
5	27900	24040	23470	24050	23790	23780	24070	24300	25020	25070	25330	25620	26170
6	28790	25110	23950	24560	24950	24770	24680	25300	25430	25970	26090	26470	27190
7	27690	25810	25260	26020	24690	24660	24770	24990	25390	25560	25870	26060	26559
8	30760	27820	25840	25300	26100	24810	24780	24770	25030	25470	25650	25780	26040
9	32710	30870	27750	25690	25390	26200	24940	24710	24780	25070	25570	25760	25880
10	33320	32810	31080	27730	25870	25410	26300	25030	24630	24790	25120	25660	25900
11	34350	33370	32920	31320	27710	25890	25460	26480	25420	24660	24800	25170	25750
12	33280	34370	33630	33290	31640	27690	25910	25520	26000	25770	24640	24820	25220
13	35750	33270	34390	33750	33670	31870	27680	25930	25890	27210	26130	24630	24860
14	35360	36060	33260	34650	34070	34050	32290	27660	26190	26200	27620	28490	26610
15	34450	35000	35660	32760	33810	33390	33600	31640	27060	29380	29470	26900	29770
16	27800	28290	26800	28850	26510	27670	27760	27090	29220	21620	20240	20370	21980
17	21070	20970	21670	18320	17120	15390	15720	15560	15580	14710	12630	11720	11830
18	13460	13450	13710	13450	13630	13850	12130	13310	13200	13180	12460	10720	10190
19	7760	8770	8620	6400	6220	6300	6030	5940	5830	5400	5380	5090	4780
20	2920	2710	2580	2060	2160	2210	1120	760	710	740	750	720	680
21	1590	1310	1360	1030	1090	730	740	750	760	720	750	730	730
22	940	960	990	1030	1040	1070	1110	1120	1161	1160	1120	1140	1110
23	630	640	650	670	700	700	730	750	760	770	760	750	770
24	1880	1920	1970	1980	2030	2120	2130	2220	2260	2300	2320	2350	2280
4-24	629930	616590	607130	593520	562360	555470	541390	537610	547370	542000	538690	537410	537460

TABLEAU 36 .- POPULATIONS SCOLAIRES PAR ÂGE/NIVEAU, SEXE FÉMININ, 1974 À 1986.
RÉGION ADMINISTRATIVE SCOLAIRE (6) : MONTRÉAL

HYPOTHÈSE FAIBLE

Age	1974	1975	1976	1977	1978	1979	1980	1981	1982	1983	1984	1985	1986
MATERNELLE													
4	280	240	290	290	290	290	290	260	260	270	270	270	290
5	23990	24640	23480	24030	23790	23780	24070	24330	25020	25070	25330	25620	26170
6	260	250	260	290	290	290	290	260	260	260	260	270	270
7	-	-	-	-	-	-	-	-	-	-	-	-	-
4-7	24530	25130	23990	24330	24290	24260	24570	24820	25540	25600	25860	26160	26730
ÉLÉMENTAIRE													
5	-	-	-	-	-	-	-	-	-	-	-	-	-
6	25570	24860	25670	24330	24700	24920	24630	25040	25170	25710	25830	26200	26820
7	27690	25810	25260	26020	24690	24860	24770	24990	25390	25540	25870	26060	26550
8	30740	27820	25840	25300	26100	24810	24780	24770	25030	25470	25650	25780	26040
9	32710	30870	27750	25850	25390	26200	24940	24710	24780	25070	25570	25780	25680
10	33520	32810	31000	27730	25870	25410	26300	25070	24680	24790	25120	25660	25900
11	31920	31690	31260	29740	26310	24980	24170	25070	24140	23420	23550	23900	24450
12	6390	6600	6420	6390	6070	5310	4970	4900	5140	4950	4730	4760	4840
13	-	-	-	-	-	-	-	-	-	-	-	-	-
14	-	-	-	-	-	-	-	-	-	-	-	-	-
15	-	-	-	-	-	-	-	-	-	-	-	-	-
5-15	188500	180460	173200	165360	159090	155690	154560	154590	154730	154990	156320	158140	160280
SECONDAIRE													
10	-	-	-	-	-	-	-	-	-	-	-	-	-
11	2430	1690	1660	1580	1400	1510	1290	1330	1280	1250	1250	1270	1300
12	26690	27770	27010	26900	25570	22380	20940	20620	21660	20870	19910	20060	20380
13	35750	33270	34390	33750	33670	31970	27680	25930	25850	27210	26130	24630	24840
14	35360	36060	33260	34630	34070	34050	32290	27660	26190	26200	27620	26450	24610
15	34650	35000	35660	32780	33830	33350	33400	31640	27060	25390	25470	26900	25770
16	26750	27580	28070	28480	26170	27310	27010	26740	24890	21330	19970	20100	21280
17	14380	13280	13360	8060	6330	9470	5360	9310	5310	5010	4300	3820	3850
18	5050	4030	3160	1820	1840	1500	1380	1440	1430	1430	1350	1160	1100
19	2020	1020	680	360	-	-	-	-	-	-	-	-	-
20	-	-	-	-	-	-	-	-	-	-	-	-	-
10-20	187060	179700	177250	168360	162860	157340	149390	140670	133670	129640	126030	124430	123130
COLLÉGIAL (clientèle potentielle*)													
15	-	-	-	-	340	350	350	350	330	280	270	270	290
16	1040	720	730	370	10790	9920	10360	10270	10270	9690	8320	7900	7980
17	6690	7690	6510	10260	11790	12360	11350	11670	11770	11760	11110	9960	9040
18	9410	9410	10550	11630	6220	6300	6030	5540	5650	5400	5360	5090	4380
19	9730	9750	9740	6040	2160	2210	1120	760	710	740	730	720	660
20	2920	2910	2380	2040	1050	730	740	750	760	720	750	730	730
21	1590	1310	1360	1030	1040	1070	1310	1320	1140	1160	1100	1140	1110
22	940	960	990	1030	700	700	730	750	760	770	760	750	730
23	670	640	650	670	2030	2320	2120	2220	2260	2300	2320	2350	2280
24	1830	1920	1950	1980									
15-24	29130	31110	32660	35070	36120	35760	33910	33630	33630	32620	30760	28910	27500
Total	425910	416400	407100	393320	382360	377070	362370	353670	347330	342610	339440	337660	337440

*Voir le graphique 2 et le tableau A la page 33

TABLEAU 37 .- POPULATIONS SCOLAIRES PAR ÂGE, SEXES RÉUNIS, 1974 À 1986.
RÉGION ADMINISTRATIVE SCOLAIRE (6) : MONTRÉAL

HYPOTHÈSE DE STAGNATION

Âge	1974	1975	1976	1977	1978	1979	1980	1981	1982	1983	1984	1985	1986
4	920	900	920	920	920	920	930	950	950	950	970	970	800
5	49080	50290	47940	49350	49000	49160	50180	50660	52140	52290	52690	54190	54890
6	52230	51380	52940	50130	51320	51060	51440	52810	52990	54248	54490	55320	56970
7	57810	52230	51640	53090	50320	51220	51080	51680	52960	53190	54190	54510	55550
8	61960	57670	52270	51710	53240	50520	51110	51120	51760	53120	53370	54070	54540
9	67650	62150	57550	52270	51780	53480	50720	51070	51510	51830	53290	53580	54010
10	67730	67810	62360	57490	52270	51660	53970	50940	51020	51120	51910	53450	53760
11	69660	67760	67970	62620	57440	52260	51940	53750	51420	50993	51130	51990	53630
12	68670	69840	67830	68490	63270	57380	52290	52030	54240	51910	50950	51140	52060
13	72350	68630	69830	68270	66990	63740	57330	52300	52480	54820	52400	50920	51150
14	72060	72820	68580	70190	68710	69920	64200	57290	52660	52960	53360	52900	50890
15	69800	71100	71810	67470	69120	67760	66530	63370	58460	51960	52320	54790	52330
16	57140	58640	57000	60990	57980	59450	58350	59180	54490	48610	44760	45150	47360
17	42750	43230	44420	39250	38670	39780	36720	36090	36490	33670	30050	27710	27960
18	27490	27250	28480	29210	29710	30800	28900	29870	29100	29440	27200	24310	22440
19	14390	14510	14370	14330	14650	13420	12840	12040	12390	12110	12290	11340	10150
20	6490	5480	4860	4150	4330	4410	2260	1520	1430	1470	1430	1450	1340
21	3150	2610	2750	2100	2100	2160	2210	2290	2290	2170	2220	2150	2180
22	1650	1910	1960	2080	2110	2120	2190	2220	2270	2300	2200	2230	2160
23	1260	1290	1280	1330	1400	1420	1430	1470	1500	1530	1550	1480	1500
24	3720	3620	3810	3900	4030	4260	4260	4160	4470	4550	4670	4670	4510
4-24	869900	850880	832970	809130	791160	772260	752230	736310	724260	714770	709160	707920	710040

TABLEAU 38.- POPULATIONS SCOLAIRES PAR ÂGE/NIVEAU, SEXES RÉUNIS, 1974 À 1986.
RÉGION ADMINISTRATIVE SCOLAIRE (6) : MONTRÉAL

HYPOTHÈSE DE STAGNATION

Age	1974	1975	1976	1977	1978	1979	1980	1981	1982	1983	1984	1985	1986
MATERNELLE													
4	520	500	520	520	520	520	530	550	550	550	570	570	600
5	49080	50290	47940	49350	49000	49160	50180	50680	52140	52290	52890	54130	54890
6	550	520	530	510	520	520	520	550	540	550	550	960	580
7	-	-	-	-	-	-	-	-	-	-	-	-	-
4-7	50130	51310	48990	50380	50040	50200	51230	51760	53230	53390	54010	55320	56070
ÉLÉMENTAIRE													
5	-	-	-	-	-	-	-	-	-	-	-	-	-
6	51680	50860	52400	49620	50800	50550	50920	52280	52490	53690	53940	54760	56400
7	57810	52230	51640	53090	50320	51220	51080	51680	52960	53170	54190	54910	55550
8	61960	57670	52270	51710	53240	50520	51130	51120	51760	53120	53370	54070	54540
9	67650	62150	57550	52270	51780	53400	50120	51070	51110	51830	53290	53580	54010
10	67700	67810	62360	57490	52270	51860	53570	50940	51020	51120	51910	53450	53780
11	64920	64340	64540	59650	54540	49640	49320	51030	48830	48610	48540	49370	50920
12	13160	13400	13020	13140	12140	11010	10030	9990	10420	9960	9760	9810	9990
13	-	-	-	-	-	-	-	-	-	-	-	-	-
14	-	-	-	-	-	-	-	-	-	-	-	-	-
15	-	-	-	-	-	-	-	-	-	-	-	-	-
5-15	384900	368460	353780	336970	329090	318200	316770	318110	318550	321300	324980	329550	335140
SECONDAIRE													
10	4940	3420	3430	3170	2900	2640	2620	2710	2600	2580	2580	2690	2710
11	55490	56440	54820	55340	51130	46370	42290	42090	43860	41950	41170	41320	42080
12	72390	68630	69840	68270	68990	63740	57330	52300	52480	54820	52400	50920	51150
13	72060	72820	68580	70190	66710	69520	64200	57290	52660	52940	55360	52900	50890
14	69800	71100	71810	67470	69120	67760	68630	63370	56460	51960	52320	54790	52370
15	55020	66460	67580	68760	65890	68020	56940	57750	53180	47440	47700	44060	46210
16	29180	26930	27670	17030	14200	13370	13680	13440	13590	12560	11200	10320	10420
17	10310	8180	7120	5840	4460	3760	3520	3620	3550	3590	3920	2970	2740
18	4780	2760	2090	720	750	0	0	0	0	0	0	0	0
19	-	-	-	-	-	-	-	-	-	-	-	-	-
20	-	-	-	-	-	-	-	-	-	-	-	-	-
10-20	373930	366740	362900	346790	336130	325140	309170	292930	278380	267620	262050	259910	258530
COLLÉGIAL (clientèle potentielle*)													
15	-	-	-	-	-	-	-	-	-	-	-	-	-
16	2120	2190	2210	2230	2100	1430	1610	1430	1310	1170	1090	1090	1130
17	13570	16300	16750	22210	24670	22450	23040	22640	22890	21120	18860	17390	17560
18	17180	19080	21360	23370	25260	27040	25370	26060	25590	25850	23880	21350	19700
19	11610	11750	12310	13610	13920	13420	12840	12040	12320	12110	12250	11340	10150
20	6490	5480	4860	4150	4330	4410	2240	1520	1430	1470	1430	1450	1340
21	3150	2610	2750	2100	2100	2180	2210	2250	2291	2170	2220	2150	2180
22	1850	1910	1960	2090	2110	2120	2190	2220	227	2100	2200	2230	2160
23	1263	1250	1280	1330	1400	1420	1430	1470	1500	1550	1550	1480	1500
24	3720	3820	3810	3900	4030	4260	4280	4340	4470	4550	4630	4670	4810
15-24	60950	64370	67290	74980	79920	78770	75010	73970	74100	72270	68100	63150	60240
Total	869910	850880	832960	809120	791180	772270	752180	736370	724260	714780	709140	707930	710030

*Voir le graphique 2 et le tableau B à la page 81

TABLEAU 39 - POPULATIONS SCOLAIRES PAR ÂGE, SEXE MASCULIN, 1974 À 1986.
RÉGION ADMINISTRATIVE SCOLAIRE (6) : MONTRÉAL

HYPOTHÈSE DE STAGNATION

Age	1974	1975	1976	1977	1978	1979	1980	1981	1982	1983	1984	1985	1986
4	270	250	270	270	270	270	270	290	290	290	300	300	310
5	25110	25650	24460	25320	25220	25370	26110	26380	27120	27220	27950	28370	28720
6	26420	26260	27010	25550	26370	26290	26560	27510	27560	28270	28400	28850	29380
7	29920	26420	26380	27070	25630	26360	26320	26690	27560	27660	28280	28440	29000
8	31220	29860	26430	26400	27140	25710	26350	26340	26720	27690	27720	26300	28500
9	36940	31290	29800	26420	26430	27200	25780	26360	26340	26750	27720	27800	28320
10	34380	34990	31360	29760	26400	26460	27270	29870	26340	26330	26780	27800	27890
11	35510	34390	35050	31500	29730	26390	26480	27350	26000	26320	26320	26820	27860
12	35390	35470	34410	35190	31630	29690	26380	26920	27480	26140	26300	26320	26860
13	36600	35360	35440	36520	35330	31770	29660	26370	26650	27610	26280	26290	26320
14	36700	36750	35320	35560	34640	35470	31910	29630	26670	26740	27750	26420	26280
15	35360	36100	36150	34690	34950	34050	34890	31400	29120	26040	26310	27320	26020
16	29000	29630	30270	30670	29770	30010	29240	29970	26940	25000	22380	22610	23490
17	21540	21660	22170	19080	18620	17190	17590	17720	17660	16050	14510	13270	13350
18	14770	14460	14960	15150	15360	15750	14830	15180	14900	15050	13680	12530	11480
19	9220	8150	8900	7900	8060	7430	7070	6660	6760	6630	6700	6200	5620
20	3870	3290	2910	2500	2600	2640	1350	910	840	870	850	870	820
21	2070	1690	1810	1350	1360	1410	1430	1470	1490	1390	1460	1570	1420
22	1190	1220	1240	1330	1360	1370	1410	1430	1480	1530	1390	1460	1410
23	820	830	820	860	920	930	920	940	1000	1030	1040	980	990
24	2430	2590	2450	2920	2600	2780	2780	2770	2900	3000	3060	3060	2890
4-24	446700	436220	426710	413610	404340	394540	384600	377360	371440	367550	365000	365380	367470

TABLEAU 40.- POPULATIONS SCOLAIRES PAR ÂGE/NIVEAU, SEXE MASCULIN, 1974 À 1986.
RÉGION ADMINISTRATIVE SCOLAIRE (6) : MONTRÉAL

HYPOTHÈSE DE STAGNATION

Age	1974	1975	1976	1977	1978	1979	1980	1981	1982	1983	1984	1985	1986
MATERNELLE													
4	270	290	270	270	270	270	270	290	290	290	300	300	310
5	25110	25650	24460	25320	25220	25770	26110	26380	27120	27220	27590	28170	28720
6	270	270	270	260	270	270	270	280	280	290	290	270	300
7	-	-	-	-	-	-	-	-	-	-	-	-	-
4-7	25650	26170	25000	25850	25760	25910	26650	26950	27690	27800	28140	28960	29330
ÉLÉMENTAIRE													
5	-	-	-	-	-	-	-	-	-	-	-	-	-
6	26150	26080	26740	25300	26110	26030	26290	27230	27280	27980	28120	26960	29380
7	29920	26420	26180	27070	25630	26360	26320	26690	27580	27640	28280	28440	29080
8	31220	29680	26430	26400	27140	25710	26350	26340	26720	27650	27720	28303	28500
9	34940	31290	29800	26420	26430	27200	25780	26360	26340	26750	27720	27800	28120
10	34360	34990	31360	29760	26400	26460	27270	25870	26360	26330	26780	27800	27890
11	32990	32660	33280	29910	26230	25050	29150	25970	24690	24990	24990	25670	26470
12	6790	6610	6600	6790	6070	5780	5060	5090	5270	5020	5050	5030	5110
13	-	-	-	-	-	-	-	-	-	-	-	-	-
14	-	-	-	-	-	-	-	-	-	-	-	-	-
15	-	-	-	-	-	-	-	-	-	-	-	-	-
5-15	196390	188030	180570	171610	166010	162910	162220	163550	164220	166360	168660	171420	174410
SECONDAIRE													
10	-	-	-	-	-	-	-	-	-	-	-	-	-
11	2510	1740	1770	1590	1500	1330	1360	1380	1310	1330	1310	1350	1410
12	28600	28670	27610	28440	25560	23990	21310	21430	22210	21120	21260	21270	21700
13	36600	35360	35440	34520	35330	31770	29660	26370	26830	27610	26250	26290	26320
14	36700	36750	35320	35560	34640	35470	31910	29[illegible]	26470	26740	27750	26420	26280
15	35360	36100	36150	34690	34950	34050	34890	31[illegible]	29120	26040	26510	27320	26020
16	27920	28330	29150	29550	28690	29290	28530	29[illegible]	26290	24400	21840	22070	22930
17	15450	14300	14640	9050	7510	7090	7220	7140	7190	6610	5960	5420	5500
18	6130	4900	4290	3460	2700	2220	2130	2160	2120	2170	1990	1790	1630
19	2870	1650	1250	430	440	-	-	-	-	-	-	-	-
20	-	-	-	-	-	-	-	-	-	-	-	-	-
10-20	192120	186010	185620	177310	171520	165210	156990	146780	141340	135980	132720	131930	131740
COLLÉGIAL (clientèle potentielle*)													
15	-	-	-	-	-	-	-	-	-	-	-	-	-
16	1070	1120	1120	1120	1080	720	700	720	650	600	540	540	570
17	6090	7360	7920	10050	11070	10150	10370	10150	10260	9460	8590	7870	7870
18	8600	9560	10670	13660	12700	13550	12700	11000	12780	12660	11660	10740	9690
19	6390	6490	6790	7470	7620	7430	7070	6660	6750	6670	6700	6200	5630
20	3870	3290	2910	2530	2600	2640	1390	910	840	870	850	870	820
21	2070	1690	1610	1350	1360	1410	1451	1470	1470	1390	1460	1370	1420
22	1190	1220	1240	1330	1360	1370	1410	1430	1480	1530	1390	1460	1410
23	820	830	820	660	720	930	900	940	1000	1030	1040	950	990
24	2400	2500	2450	2520	2600	2760	2780	2770	2900	3032	3080	3080	2890
15-24	32500	34460	35290	38640	41310	40920	38370	38030	38930	38410	37470	33950	33240
Total	446770	436290	426700	413610	404440	394060	384040	377360	372190	367550	364940	369760	367410

*Pour la définition de la clientèle potentielle, se référer au tableau 3 de la page 33.

TABLEAU 41.- POPULATIONS SCOLAIRES PAR ÂGE, SEXE FÉMININ, 1974 À 1986.
RÉGION ADMINISTRATIVE SCOLAIRE (6) : MONTRÉAL
HYPOTHÈSE DE STAGNATION

Age	1974	1975	1976	1977	1978	1979	1980	1981	1982	1983	1984	1985	1986
4	260	240	250	250	290	250	250	260	260	270	270	270	270
5	23980	24640	23480	24030	23790	23780	24070	24300	25020	25070	25330	25620	26170
6	25790	25110	25930	24980	24950	24770	24880	25300	25630	25970	26090	26470	27090
7	27690	25810	25260	26020	24690	24860	24770	24990	25390	25540	25870	26060	26550
8	30740	27820	25840	25300	26100	24810	24780	24770	25030	25470	25650	25780	26040
9	31410	30870	27750	25850	25350	26200	24940	24710	24750	25070	25970	25780	25660
10	33320	32810	31000	27730	25870	25410	26300	25090	24680	24790	25120	25660	25900
11	34350	33370	32920	31320	27710	25890	25460	26400	25420	24670	24800	25170	25750
12	33260	34370	33450	33290	31640	27690	25910	25920	26600	25780	24610	24820	25220
13	35790	33270	34390	33750	33670	31970	27680	25930	25850	27210	26130	24630	24840
14	35360	36060	33260	34630	34070	34050	32290	27660	26190	26200	27620	26490	24610
15	34450	35000	35660	32780	34170	33700	33740	31970	27340	25920	26000	27470	26310
16	28140	29010	29530	30330	28210	29440	29110	29210	27550	23610	22400	22540	23860
17	21170	21600	22250	20190	20240	18600	19110	18770	19010	17590	15550	14650	14630
18	12750	12810	13500	14070	14370	15020	14070	14500	14240	14400	13130	11620	10960
19	7120	6400	6350	6400	6580	6040	5770	5400	5570	5470	5520	5120	4530
20	2650	2200	1940	1680	1730	1770	890	610	580	590	580	580	550
21	1110	910	950	720	730	760	780	790	800	750	790	770	760
22	850	660	690	720	730	750	770	790	800	810	770	800	780
23	440	450	460	470	490	520	530	520	570	540	540	520	540
24	1510	1350	1370	1350	1420	1460	1520	1510	1580	1580	1590	1570	1600
4-24	423200	414780	406170	395420	386760	377260	368180	358780	352830	347290	344160	342590	342680

TABLEAU 42 .- POPULATIONS SCOLAIRES PAR ÂGE/NIVEAU, SEXE FÉMININ, 1974 À 1986.
RÉGION ADMINISTRATIVE SCOLAIRE (6) : MONTRÉAL

HYPOTHÈSE DE STAGNATION

Âge	1974	1975	1976	1977	1978	1979	1980	1981	1982	1983	1984	1985	1986
MATERNELLE													
4	[illegible]	240	290	290	290	290	290	260	260	270	270	270	290
5	[illegible]	24640	23480	24030	23790	23760	24070	24300	25020	25070	25110	25320	26170
6	260	250	260	250	250	250	250	260	260	260	260	270	270
7	-	-	-	-	-	-	-	-	-	-	-	-	-
4-7	249[illegible]	25150	23990	24530	24290	24290	24570	24820	25540	25600	25860	26360	26730
ÉLÉMENTAIRE													
5	-	-	-	-	-	-	-	-	-	-	-	-	-
6	25930	24860	25670	24330	24700	24520	24630	25040	25170	25710	25830	26200	26820
7	27890	25810	25260	26020	24690	24660	24770	24990	25390	25940	25870	26060	26590
8	30740	27820	25840	25300	26100	24810	24780	24770	25030	25470	25650	25780	26040
9	[illegible]	30870	27750	25690	25350	26200	24960	24710	24780	25070	25570	25760	25880
10	[illegible]	32610	31000	27730	25870	25410	26300	25070	24660	24790	25120	25660	25900
11	[illegible]	31490	31240	29740	26310	24980	24170	25070	24140	23420	23550	23900	24450
12		6600	6470	6390	6070	5310	4970	4900	5140	4950	4770	4760	4860
13		-	-	-	-	-	-	-	-	-	-	-	-
14		-	-	-	-	-	-	-	-	-	-	-	-
15		-	-	-	-	-	-	-	-	-	-	-	-
5-15	188500	180460	173200	165760	159090	155490	154560	154950	154330	154950	156320	158140	160280
SECONDAIRE													
10	-	-	-	-	-	-	-	-	-	-	-	-	-
11	2450	1690	2660	1980	1400	1310	1290	1330	[illegible]	1250	1290	1270	1300
12	26890	27770	27810	26906	25970	22580	20940	20620	21[illegible]	20850	19910	20060	20360
13	35750	33270	34390	33750	33670	31070	27680	25930	25850	27210	26170	24630	24040
14	38360	36060	33260	34630	34070	34090	32290	27680	26190	26200	27620	26490	24610
15	34450	35000	35660	32780	34170	33200	33740	31970	27340	25920	26000	27470	26330
16	23130	27930	28440	29220	27190	26730	28410	28500	26850	23040	21060	22000	23290
17	13710	12650	13000	7990	6660	6260	6430	6300	6410	5820	5220	4850	4925
18	4140	3260	2690	2360	1770	1500	1410	1470	1430	1490	1390	1180	1270
19	1920	1080	810	280	290	-	-	-	-	-	-	-	-
20	-	-	-	-	-	-	-	-	-	-	-	-	-
10-20	181790	178710	177080	169490	164790	159900	152190	143740	137040	131800	129340	127760	126720
COLLÉGIAL (clientèle potentielle*)													
15	-	-	-	-	-	-	-	-	-	-	-	-	-
16	1040	1070	1090	1110	1020	910	700	700	660	570	540	540	560
17	7460	6950	9290	12160	13580	12310	12660	12460	12000	11670	10370	9590	9710
18	8610	9590	10650	11700	12600	13520	12660	13070	12810	12970	11990	10630	9660
19	5230	5310	5540	6120	6290	6040	9770	9400	9570	9470	9520	9120	9150
20	2630	2200	1940	1690	1730	1770	890	610	560	590	580	580	550
21	1330	910	950	720	730	760	780	790	690	750	790	770	760
22	850	680	690	720	730	750	770	790	800	810	770	800	780
23	440	450	460	470	490	520	510	520	530	540	540	520	540
24	1310	1390	1330	1350	1420	1480	1920	1510	1560	1570	1490	1570	1600
15-24	28660	30470	31900	36030	38590	37860	36200	35860	35910	34960	32850	30120	29910
Total	427250	414770	426170	395410	386760	372330	367500	359[illegible]	352820	347290	344170	344160	342650

*[illegible]

TABLEAU 43.- POPULATIONS SCOLAIRES PAR ÂGE, SEXES RÉUNIS, 1974 À 1986.
RÉGION ADMINISTRATIVE SCOLAIRE (6) : MONTRÉAL

HYPOTHÈSE FORTE

Age	1974	1975	1976	1977	1978	1979	1980	1981	1982	1983	1984	1985	1986
4	[illegible]	500	[illegible]	520	920	920	530	990	990	990	570	570	600
5	[illegible]	[illegible]	47240	49350	[illegible]	49360	53380	50680	52140	52490	52890	54190	54890
6	5[illegible]	51[illegible]	52940	50130	51320	51060	51440	52810	52990	54240	54490	55320	56970
7	57010	52[illegible]70	[illegible]1640	53090	50320	51220	51080	51680	52960	53170	54150	54510	55550
8	51960	5[illegible]61	52470	51710	53240	50520	51130	51120	51760	53120	53370	54070	54540
9	47650	6[illegible]	51550	52270	51760	53400	50720	51070	51110	51830	53290	53580	54010
10	47 [illegible]0	47810	52360	51490	52270	51860	53570	50940	51020	51120	51910	53450	53780
11	49[illegible]	47760	47970	52820	51440	52260	51940	53750	51420	50990	51130	51990	53630
12	46670	49840	47840	46460	53270	51380	52290	52030	54260	51910	50950	51140	52060
13	72350	46[illegible]0	49840	46270	48990	53740	51330	52300	52480	54820	52400	50920	51150
14	72960	72620	46590	70190	46710	49520	54200	51290	52660	52940	55360	52900	50890
15	69800	[illegible]1130	71210	67470	69120	46450	49340	64020	51040	52490	52860	55350	52870
16	57650	[illegible]0080	62010	63220	60080	62310	61860	63460	59080	53290	49630	50590	53060
17	42750	44650	45880	46650	47090	44200	46903	46700	46650	45530	41840	39120	39903
18	28670	28620	32050	32860	34910	37560	36650	39080	38330	39490	36490	32620	30100
19	16740	15890	15740	16480	16110	15650	14350	13450	13840	13530	13690	12670	11340
20	[illegible]470	5480	4860	[illegible]840	4330	[illegible]410	3740	3800	3580	3670	3580	3620	3350
21	[illegible]350	2610	2750	2100	2120	2160	2210	2250	2290	2170	2220	2150	2180
22	[illegible]990	1930	1960	2080	2110	2120	2340	2220	3030	3070	2930	2980	2880
23	[illegible]250	[illegible]250	[illegible]240	[illegible]990	[illegible]110	[illegible]130	[illegible]110	2940	3000	3060	3860	3710	3750
24	[illegible]740	[illegible]620	[illegible]310	3990	[illegible]670	[illegible]200	[illegible]290	4340	[illegible]470	4550	4630	4670	4510
4-24	[illegible]71990	[illegible]58440	[illegible]41540	[illegible]25110	[illegible]80810	[illegible]54410	[illegible]22490	[illegible]65440	[illegible]66680	[illegible]47870	[illegible]42240	[illegible]40120	[illegible]41630

TABLEAU 44 .- POPULATIONS SCOLAIRES PAR ÂGE/NIVEAU, SEXES RÉUNIS, 1974 À 1986.
RÉGION ADMINISTRATIVE SCOLAIRE (6) : MONTRÉAL

HYPOTHÈSE FORTE

Age	1974	1975	1976	1977	1978	1979	1980	1981	1982	1983	1984	1985	1986
						MATERNELLE							
4	520	500	520	520	520	520	530	550	590	550	570	570	600
5	49080	50290	47940	49350	49000	49160	50160	50690	52140	52290	52690	54190	54490
6	530	520	530	530	520	520	520	530	540	550	550	560	580
7	-	-	-	-	-	-	-	-	-	-	-	-	-
4-7	50130	51310	48990	50380	50040	50200	51230	51760	53230	53390	54010	55320	56070
						ÉLÉMENTAIRE							
5	-	-	-	-	-	-	-	-	-	-	-	-	-
6	51460	50860	52400	49620	50800	50550	50920	52280	52450	53690	53940	54760	56400
7	51810	52230	51640	53090	50320	51220	51080	51880	52980	53310	54150	54610	55550
8	51960	57670	52270	51110	53240	50520	51330	51320	51760	53120	53370	54070	54540
9	51950	62150	57590	52270	51780	53400	50720	51070	51310	51870	53290	53560	54010
10	61700	67810	62360	57490	52270	51860	53570	50940	51020	51120	51910	53450	53760
11	64910	66340	64540	59650	54560	49640	49320	51030	48830	48410	48540	49370	50920
12	11160	13400	13020	13140	12140	11010	10030	9990	10420	9960	9780	9810	9990
13	-	-	-	-	-	-	-	-	-	-	-	-	-
14	-	-	-	-	-	-	-	-	-	-	-	-	-
15	-	-	-	-	-	-	-	-	-	-	-	-	-
5-15	384900	368460	353780	336970	325090	318200	316770	318110	318550	321300	324480	329550	335190
						SECONDAIRE							
10	-	-	-	-	-	-	-	-	-	-	-	-	-
11	4940	3420	3430	3170	2900	2640	2620	2710	2600	2580	2580	2630	2710
12	55490	56410	54820	55340	51130	46370	42290	42050	43860	41950	41170	41320	42060
13	62150	68610	69840	68270	68990	63740	57330	52300	52480	54820	52400	50920	51150
14	72...	72820	68580	70190	68710	69520	64200	57290	52660	52940	55360	52900	50840
15	69900	71100	71830	67470	69120	68450	69340	64020	57044	52490	52660	55350	52670
16	65170	57910	59800	60990	57980	60170	59750	61320	57110	53564	48010	46960	51150
17	29180	28750	28400	22210	20930	18940	19440	19100	19320	17820	15910	14670	14410
18	11510	8180	7830	7300	7430	7510	7050	7240	7100	7181	6630	5930	5410
19	4780	3460	2740	2879	2200	2240	1510	1420	1460	1420	1440	1350	1190
20	-	-	-	-	-	-	-	-	-	-	-	-	-
10-20	374640	370710	367250	357810	349390	339560	323490	307450	293630	282740	276360	274010	272930
						COLLÉGIAL (clientèle potentielle*)							
15	-	-	-	-	-	-	-	-	-	-	-	-	-
16	2120	2170	2210	2230	2100	2150	2150	2140	1970	1780	1620	1670	1730
17	23570	21300	17480	24440	26160	25260	27360	27600	29330	27720	25970	24490	24090
18	20960	20440	24210	25560	27490	30050	29600	31850	31230	32310	29890	26840	24610
19	13610	12440	13000	13610	13920	13420	12840	12040	12190	12110	12250	11510	10880
20	4940	5480	4860	4840	4330	4410	3740	3600	3580	3670	3580	3620	3500
21	2790	2810	2750	2180	2100	2180	2210	2250	2290	2170	2220	2150	2160
22	1990	1910	1960	2080	2110	2120	2190	2270	2370	2470	2440	2360	2280
23	1180	1250	1260	1990	2110	2130	2150	2190	2000	2080	2060	1910	1950
24	1120	1220	1210	1900	4030	4260	4230	4140	4470	4550	4630	4670	4510
5-24	82130	80620	71560	80750	84350	85980	86490	88160	91290	92420	86870	87240	77690
Total	872000	856507	841960	825910	808870	793960	777470	766700	756700	749600	742220	740010	741830

TABLEAU 45.- POPULATIONS SCOLAIRES PAR ÂGE, SEXE MASCULIN, 1974 À 1986.
RÉGION ADMINISTRATIVE SCOLAIRE (6) : MONTRÉAL

HYPOTHÈSE FORTE

Age	1974	1975	1976	1977	1978	1979	1980	1981	1982	1983	1984	1985	1986
4	27[illegible]	250	270	270	270	270	270	290	290	290	300	300	310
5	25130	[illegible]650	24660	25320	25220	25370	26110	26780	27120	27220	27550	26370	26720
6	[illegible]420	26290	27010	25550	26370	26290	26560	27910	27560	28270	28400	28850	29860
7	24920	26427	26380	27070	29630	26760	26320	26690	27560	27640	28280	28440	29000
8	31220	29867	26470	26400	27140	25710	26350	26360	26720	27690	27720	28300	28500
9	34940	31290	29800	26420	26435	27200	25780	26760	26340	26750	27720	27800	28320
10	34780	34990	31360	29760	26400	26660	27270	29870	26340	26330	26780	27890	27890
11	35510	34390	35850	31500	29730	26790	26460	27350	26900	26720	27[illegible]20	26820	27880
12	35290	35470	34410	35190	31670	29690	26780	26520	27480	26140	26300	26720	26860
13	36600	35360	35440	34920	35330	31770	29660	28370	26630	27610	26280	26290	26520
14	36700	36750	35320	35960	34840	35470	31910	29630	26470	26740	27790	26420	26280
15	[illegible]6[illegible]	[illegible]1130	36150	34690	34950	34410	35250	31720	29620	26310	26550	27600	26290
16	29760	36360	31390	31790	30840	31450	31900	32160	29210	27410	26810	25340	26320
17	21660	28670	29120	27570	23650	22660	23960	23330	24570	22470	21460	19500	19700
18	14740	14930	16220	16500	17600	18860	18760	19660	19070	19890	17970	16690	14960
19	6290	8110	7960	8700	8060	7680	7190	6870	6920	6700	6880	6230	5790
20	3250	2770	2460	2430	2110	2200	1680	1900	1820	1820	1760	1810	1650
21	1570	1300	1390	1070	1050	1060	1100	1130	1140	1090	1090	1060	1090
22	920	940	980	1050	1070	1050	1090	1100	1920	1530	1470	1460	1410
23	670	620	630	990	1060	1080	1060	1450	1480	1530	1920	1840	1810
24	1040	1930	1660	1920	2000	2140	2190	2130	2200	2250	2310	2310	2220
4-24	444100	435920	428110	419870	411240	403370	396160	390740	385880	381960	379650	379550	381220

TABLEAU 46 - POPULATIONS SCOLAIRES PAR ÂGE/NIVEAU, SEXE MASCULIN, 1974 À 1986.
RÉGION ADMINISTRATIVE SCOLAIRE (6) : MONTRÉAL

HYPOTHÈSE FORTE

Âge	1974	1975	1976	1977	1978	1979	1980	1981	1982	1983	1984	1985	1986
MATERNELLE													
4	270	250	270	270	270	270	270	290	290	290	300	300	310
5	25150	25490	24460	25320	25220	25550	26110	26360	27120	27220	27550	28710	28720
6	270	270	270	260	270	270	270	280	280	290	290	290	300
7	-	-	-	-	-	-	-	-	-	-	-	-	-
4-7	25650	26170	25000	25850	25760	25910	26650	26950	27690	27800	28140	28960	29330
ÉLÉMENTAIRE													
5	-	-	-	-	-	-	-	-	-	-	-	-	-
6	26150	26030	26740	25300	26110	26030	26290	27230	27280	27980	26120	28560	29500
7	26920	26420	26360	27070	25630	26760	26320	26690	27580	27640	28280	28440	29040
8	31220	29660	26430	26400	27140	25710	26350	26340	26720	27650	27720	28300	28500
9	34940	31290	29800	26420	26430	27200	25780	26360	26740	26750	27720	27800	28310
10	34380	34990	33360	29760	26420	26460	27270	25870	26340	26330	26780	27800	27890
11	32990	32650	33280	29910	26270	25090	25150	25970	24690	24990	24990	25470	25670
12	6790	6810	6600	6750	6070	5700	5060	5090	5270	5020	5050	5090	5150
13	-	-	-	-	-	-	-	-	-	-	-	-	-
14	-	-	-	-	-	-	-	-	-	-	-	-	-
15	-	-	-	-	-	-	-	-	-	-	-	-	-
9-15	196390	188030	180590	171610	166010	162510	162220	163550	164220	166360	168660	171420	174910
SECONDAIRE													
10	-	-	-	-	-	-	-	-	-	-	-	-	-
11	2510	1740	1770	1590	1500	1330	1340	1380	1510	1530	1370	1390	1410
12	28600	28170	27830	28440	25560	23990	21730	21432	22210	21120	21260	21270	21330
13	36600	35160	35440	34520	35330	31770	29660	26370	26630	27610	26280	26290	26520
14	36700	36750	35320	35560	34640	35470	31910	29630	28470	26740	27750	26420	26480
15	35760	36100	36150	34690	34950	34410	35290	31720	29620	26510	26560	27630	26270
16	28280	29260	30270	30670	29770	30370	29940	31060	28240	26510	24006	24520	25470
17	14800	16370	14330	11220	10510	9710	9790	9540	9760	8790	8160	7330	7340
18	5260	6140	3970	3670	3750	3270	3610	3640	3530	3620	3270	3220	3150
19	2420	1760	1360	1440	1100	1150	760	720	710	710	720	650	670
20	-	-	-	-	-	-	-	-	-	-	-	-	-
10-20	190530	188150	186420	181800	177330	171990	167570	159490	148300	142740	139270	136450	137060
COLLÉGIAL (clientèle potentielle*)													
15	-	-	-	-	1080	1080	1060	1080	970	920	910	905	930
16	1070	1100	1120	1120	13140	12490	13780	13790	13620	13580	13700	13540	13560
17	6660	9280	8810	12350	13660	15370	15150	14820	14574	14290	14720	15060	15060
18	9470	10350	12260	12840	6960	6750	6430	6150	6340	6090	6360	6520	6560
19	5870	6350	6560	6860	2170	2400	1660	1600	1660	1660	1620	1670	1690
20	3250	2770	2480	2430	1050	1060	1100	1110	1140	1140	1080	1080	1090
21	1570	1390	1390	1070	1070	1050	1090	1100	1070	1070	1070	1070	1080
22	920	960	960	1050	1050	1060	1060	1060	1060	1060	1060	1060	1060
23	630	620	630	990	1060	1060	1060	1060	1060	1060	1060	1060	1060
24	1840	1900	1860	1920	2000	2160	2160	2160	2160	2160	2160	2160	2160
15-24	31520	35540	36110	40630	42560	43160	43760	43810	43780	43080	43550	44110	44210
Total	444270	439940	428120	413890	411250	402510	396190	393750	384300	378200	379470	380930	385510

TABLEAU 47 .- POPULATIONS SCOLAIRES PAR ÂGE, SEXE FÉMININ, 1974 À 1986.
RÉGION ADMINISTRATIVE SCOLAIRE (6) : MONTRÉAL
HYPOTHÈSE FORTE

Age	1974	1975	1976	1977	1978	1979	1980	1981	1982	1983	1984	1985	1986
4	260	240	250	250	250	250	250	260	260	270	270	270	290
5	23980	24040	23480	24030	23740	23760	24070	24300	25020	25070	25330	25820	26170
6	29790	25810	25950	24560	24450	24770	24680	25300	25430	25970	26090	26470	27090
7	27520	25610	25260	26020	24691	24060	24770	24990	25350	25540	25870	26060	26550
8	30740	27820	25840	25300	26100	24630	24780	24770	25030	25470	25650	25780	26040
9	32710	30673	27750	25850	25350	26200	24940	24710	24780	25070	25570	25780	25680
10	33520	32810	31030	27730	25870	25410	26300	25070	24680	24790	25120	25660	25900
11	34330	33373	32920	31320	27710	25890	25490	26400	25420	24660	24800	25170	25750
12	33280	34370	33430	33290	31640	27690	25910	25920	26800	25770	24640	24820	25220
13	35750	33270	34390	33750	33670	31970	27680	25930	25850	27210	26130	24630	24840
14	35360	36060	33260	34630	34070	34050	32290	27660	26190	26200	27620	26490	24610
15	34490	35030	35660	32760	34170	34050	34090	32300	27620	26160	26270	27750	26580
16	28490	29720	30620	31430	29230	30660	30860	31320	29870	25680	24830	25260	26740
17	21070	22020	24750	23060	23440	23540	23220	23370	24070	23060	20580	19620	19810
18	14130	14120	15820	16360	17310	18720	17690	19430	19270	19590	18520	15930	15140
19	6100	7760	7770	8180	8250	7760	8160	6980	6920	6830	6830	6440	5550
20	3240	2710	2360	2410	2160	2010	1660	1900	1760	1850	1810	1810	1710
21	1590	1510	1360	1050	1050	1040	1110	1120	1150	1080	1120	1100	1090
22	960	960	990	1030	1040	1070	1130	1120	1510	1540	1470	1520	1480
23	670	640	650	1000	1050	1060	1110	1490	1510	1530	1940	1870	1920
24	1410	1420	1430	1490	2010	2120	2140	2220	2260	2100	2320	2350	2260
4-24	427950	420990	417460	406070	397870	390370	386660	375760	370790	369660	362960	360600	360440

TABLEAU 48 - POPULATIONS SCOLAIRES PAR ÂGE/NIVEAU, SEXE FÉMININ, 1974 À 1986.
RÉGION ADMINISTRATIVE SCOLAIRE (6) : MONTRÉAL
HYPOTHÈSE FORTE

Age	1974	1975	1976	1977	1978	1979	1980	1981	1982	1983	1984	1985	1986
MATERNELLE													
4	260	260	290	290	290	290	290	260	260	270	270	270	290
5	23960	24640	23480	24030	23790	23780	24070	24300	25020	29070	25330	25820	26170
6	260	250	260	250	250	290	290	260	260	260	260	270	270
7	-	-	-	-	-	-	-	-	-	-	-	-	-
4-7	24500	25150	24990	24930	24290	24260	24970	24820	25540	29600	29860	26360	26730
ÉLÉMENTAIRE													
5	25530	24660	25670	24330	24700	24920	24630	25040	25170	25710	25630	26200	26870
6	27890	25810	25260	26020	24690	24860	24770	24990	25390	25940	25870	26060	26550
7	30740	27820	25840	25300	26100	24810	24780	24770	25030	29470	25650	25760	26040
8	32710	30870	27750	25850	25350	26200	24960	24710	24780	25070	25570	25780	25680
9	33520	32810	31000	27730	25870	25410	26300	25070	24680	24790	29120	25660	25900
10	31920	31690	31260	29740	26310	24580	24170	25070	24140	23420	23550	23900	24450
11	6590	6800	6420	6390	6070	5310	4970	4900	5140	4950	4730	4760	4840
12	-	-	-	-	-	-	-	-	-	-	-	-	-
13	-	-	-	-	-	-	-	-	-	-	-	-	-
14	-	-	-	-	-	-	-	-	-	-	-	-	-
15	-	-	-	-	-	-	-	-	-	-	-	-	-
5-15	186900	180460	173200	165360	159090	155690	154560	154550	154310	154990	156320	158140	160280
SECONDAIRE													
10	-	-	-	-	-	1310	1290	1330	1280	1250	1290	1270	1300
11	2430	1690	1660	1580	1400	22180	20940	20620	21060	20810	19910	20060	20380
12	26890	27770	27010	26900	25570	31870	27680	25930	25850	27210	26130	24630	24840
13	35750	33270	34390	33750	33670	34090	32290	27660	26190	26200	27620	26490	24610
14	35360	36060	33260	34630	34070	34050	34090	32300	27620	26180	26270	27750	26510
15	34450	35000	35660	32780	34170	29800	29810	30260	28870	25010	24020	24440	25860
16	27450	28650	29530	30330	28210	9230	9640	9560	9560	9020	7750	7360	7430
17	14380	13980	14080	10990	10420	3740	3440	3600	3570	3560	3370	2920	2750
18	5050	4030	3870	3630	3680	1110	790	690	730	720	720	650	580
19	2360	1690	1350	1420	1100	-	-	-	-	-	-	-	-
20	-	-	-	-	-	-	-	-	-	-	-	-	-
10-20	184120	182140	180810	176010	172290	167640	159970	151990	149330	140000	137040	135340	134250
COLLÉGIAL (clientèle potentielle*)													
15	-	-	-	-	-	-	-	-	-	-	-	-	-
16	1040	1070	1090	1110	1020	1060	1050	1060	1000	890	830	810	800
17	6690	8040	8670	12090	13020	12310	11570	11810	14510	16040	12650	12270	12340
18	9080	10090	11990	12720	13630	14980	14450	15700	16030	19150	13330	12330	
19	5730	6090	6420	6760	6950	6670	6410	9890	6190	6110	6100	5770	4970
20	3240	2710	2380	2410	2160	2210	1860	1900	1760	1850	1810	1810	1710
21	1590	1310	1360	1030	1050	1090	1110	1120	1150	1080	1120	1100	1090
22	940	960	990	1030	1040	1070	1110	1120	1130	1540	1470	1920	1480
23	630	640	650	1000	1050	1050	1090	1490	1530	1540	1940	1670	1920
24	1850	1920	1950	1980	2030	2120	2120	2220	2260	2300	2320	2350	2260
15-24	30820	32830	35460	40130	41950	42560	42770	44440	45990	45330	43350	40530	39060
Total	427940	420560	413460	406030	397620	390170	381630	375760	370790	369800	362570	360610	360440

*Voir le graphique 2 et le tableau A la page 51

ANNEXE A

SOUS-REGION NORD DE MONTREAL

TABLEAU A-1. — POPULATION D'ÂGE SCOLAIRE PAR ANNÉE D'ÂGE, SEXES RÉUNIS, 1966 À 1986*

RÉGION ADMINISTRATIVE SCOLAIRE (6.1) : SOUS-RÉGION NORD DE MONTRÉAL

Âge	1966	1967	1968	1969	1970	1971	1972	1973	1974	1975	1976	1977	1978	1979	1980	1981	1982	1983	1984	1985	1986
0	10921	10348	9802	9728	9716	9050	9942	10188	10419	10756	11097	11668	12007	12511	12667	13015	13010	13984	14150	14358	14527
1	11383	11358	10836	10940	10332	9976	9641	10286	10529	10759	11092	11497	12029	12347	12653	13002	13420	14167	14326	14490	14680
2	13492	12410	11012	11296	10294	10262	10788	9856	10634	10877	11103	11508	11935	12370	12698	12994	13424	13044	14508	14668	14850
3	14293	13762	12969	12293	11620	10562	10977	10816	10292	10979	11219	11437	11942	12395	12715	13027	13315	13661	14287	14649	15030
4	14084	14345	14061	13561	12797	11950	10820	10909	11271	10752	11323	11459	11748	12397	12814	13095	13272	13618	14317	14736	15195
0-4	64663	62643	59670	56918	54761	53820	51168	52047	53143	54123	55674	57569	59661	61786	63537	65043	67249	69500	71582	73081	74242
5	14693	14734	14801	14398	14184	13332	12166	11068	11250	11767	11241	11940	11711	12095	12673	13290	13274	13524	13994	14791	15208
6	14666	15067	14992	15072	14728	14845	13931	12389	11329	11606	12250	11637	11768	11972	12454	13169	13609	13500	13766	14393	15284
7	14265	14936	15292	14855	15354	15072	15023	13734	12620	11598	11982	12627	11644	11998	12241	12826	13549	13695	13734	14053	14722
8	14709	14990	15154	15493	15132	15645	15195	15201	13945	12857	11881	12197	12606	11851	12261	12525	12952	13110	13405	13976	14376
9	14174	14976	15116	15405	15706	15416	15722	15319	15384	14158	13104	11960	12231	12793	12072	12491	12602	13078	13217	14121	14224
5-9	72507	74703	74957	75223	75104	74310	71037	67711	64528	61988	60458	59671	59960	60711	61883	64501	65986	67527	69316	71295	73774
10	13363	14252	14985	15252	15666	15921	15476	15800	15446	15571	14380	13166	12040	12511	12982	12295	12551	12588	13208	14121	14343
11	12799	13476	14332	15100	15348	15932	16010	15542	15882	15574	15764	14468	13270	12123	12491	13175	12584	12616	12765	13316	14300
12	12483	12949	13591	14432	15220	15526	16025	16096	15605	15961	15706	15656	14555	13296	12206	12628	13274	12474	12685	12853	13474
13	11510	12311	13104	13719	14502	15342	15576	16118	16183	15676	16049	15759	15950	14544	13367	12216	12679	13370	12586	12857	12942
14	11039	11526	12542	13259	13816	14589	15344	15624	16215	16260	15765	16056	15807	16047	14736	13440	12301	12774	13467	12661	12851
10-14	61194	64712	68554	71758	74614	77310	78431	79180	79331	79050	77644	75901	71902	68679	65790	63714	63391	63822	64691	65715	67040
15	10731	10956	11561	12571	13428	13964	14546	15390	15674	16307	16304	16009	16059	15856	15144	14612	13396	13309	13787	13568	14159
16	10252	10743	10877	11560	12600	13565	13619	14500	15352	15729	16404	16221	15655	16062	15906	15243	14690	13953	13317	13620	13868
17	10070	10024	10481	10801	11560	12634	13384	13679	14457	15358	15775	16287	15882	15612	16067	15961	15049	14593	13914	13326	13633
18	9527	9867	9825	10372	10726	11999	12446	13193	13944	14612	15562	15588	16011	15944	15570	16073	15772	15092	14418	13233	12331
19	9066	9251	9673	9630	10271	10695	11922	12264	13007	13615	14372	15290	15683	15626	15810	15929	16001	15509	15004	14086	13255
15-19	49426	50841	52399	54934	58997	62435	65917	68986	72434	75219	78277	79001	79290	79296	78487	78018	75002	71856	69640	68231	67246
20	9466	9151	9361	9484	9967	10171	10717	11494	12069	12626	13284	14616	15217	15224	15662	15674	15508	15929	15616	15466	14392
21	7990	8834	9250	9113	9312	9268	10392	10794	11343	11922	12650	13471	14516	14954	15057	15465	15269	15679	15667	15241	15108
22	7478	8143	8800	9369	9088	9140	9541	10041	10690	11337	11756	12941	13967	14601	15035	14891	15701	16411	15799	15608	15003
23	7447	7656	8411	8921	8525	9002	9533	9991	10761	10982	11260	12157	13269	13971	14694	15043	15278	16115	16274	16016	15516
24	7025	7659	8291	8751	9141	9577	9789	9940	10376	10910	11091	11804	12987	13571	14097	14788	15614	16067	16388	16445	15914
20-24	39406	41563	43915	45707	46493	47260	49509	52544	55239	57777	59832	64989	69936	72349	74547	75871	77450	79441	79747	79776	76933

* De 1966 à 1970, les données correspondent à la région administrative, voir p. 6.

TABLEAU A-2 . – POPULATION D'ÂGE SCOLAIRE PAR ANNÉE D'ÂGE, SEXE MASCULIN, 1966 À 1986*.
RÉGION ADMINISTRATIVE SCOLAIRE (6.1) : SOUS-RÉGION NORD DE MONTRÉAL

Age	1966	1967	1968	1969	1970	1971	1972	1973	1974	1975	1976	1977	1978	1979	1980	1981	1982	1983	1984	1985	1986
0	5837	5771	4901	4864	4859	4842	5097	5210	5126	5303	5676	5930	6144	6101	6462	6659	7072	7357	7242	7338	7435
1	6078	5820	5403	5220	5266	5092	4826	5236	5703	5442	5671	5867	6192	6311	6471	6649	6852	7245	7378	7434	7510
2	7174	6329	6030	5846	5147	5298	5294	5027	5472	5557	5672	5806	6067	6322	6485	6642	6865	7054	7418	7501	7587
3	7433	7290	6673	6291	5710	5283	5493	5516	5234	5609	5726	5825	6110	6271	6496	6655	6798	7093	7264	7581	7675
4	7308	7527	7411	6992	6487	6190	5398	5610	5751	5451	5777	5945	5956	6345	6493	6665	6775	6960	7324	7478	7769
0-4	33830	32161	30378	28773	27469	26695	26060	26621	27312	27619	28924	29403	30459	31558	32427	33270	34365	35534	36582	37322	37986
5	7690	7770	7676	7541	7297	6734	6305	5920	5780	5998	5862	5893	5967	6156	6591	6719	6763	6888	7130	7374	7702
6	7965	7745	7478	7804	7677	7659	6823	6423	5646	5955	6247	5770	6014	6096	6331	6540	6608	6901	7026	7304	7629
7	7632	7643	7640	7830	7936	7618	7739	6914	6546	5777	6137	6340	5862	6116	6227	6513	6932	6844	7027	7155	7489
8	7602	7352	7629	7941	7749	8079	7860	7822	7008	6672	5916	6201	6425	5953	6269	6764	6578	7017	6993	7310	7294
9	7248	7633	7744	7961	8046	7952	8116	7945	7907	7100	6802	5956	6264	6512	6051	6394	6405	6842	7105	7046	7240
5-9	37869	38137	38619	39279	38743	38215	36861	34624	32867	31502	30794	30762	30932	30853	31466	32842	33508	34399	35281	36274	37954
10	8092	7977	7886	7880	8100	8150	7995	8157	8038	7994	7796	8246	8000	8331	8600	8748	8441	8448	8709	7141	7134
11	8601	8925	7978	7721	7966	8243	8204	8040	8198	8073	8084	7290	8891	8042	8397	8691	8207	8468	8490	8779	7241
12	8770	8672	8929	7796	7740	8095	8289	8254	8063	8239	8141	8130	7307	8978	8086	8457	8779	8256	8514	8527	8844
13	9099	8765	8747	8081	7462	7777	8077	8233	8309	8132	8283	8158	8175	7358	8984	8170	8486	8748	8315	8562	8588
14	9630	9097	8600	8621	7159	7525	7770	8087	8380	8366	8177	8279	8177	8222	7414	7032	8126	8506	8535	8372	8629
10-14	43192	43396	41940	40879	38427	39790	40331	40871	40978	40804	39881	38663	38546	34691	33481	32406	31997	32426	32481	31481	34921
15	9923	9941	9396	8418	6900	7262	7502	7766	8107	8427	8418	8351	8273	8191	8270	7472	7006	8124	8521	8684	8470
16	9265	9462	9557	9096	8421	6978	7164	7475	7759	8125	8473	8339	8126	8268	8210	8319	7394	8987	8520	8944	8915
17	9089	9149	9426	9527	9097	8449	6873	7068	7452	7754	8141	8769	8265	8102	8261	8230	8213	7320	8962	9337	8967
18	8778	8985	9249	9351	9488	9096	8341	6771	7015	7427	7748	8031	8265	8190	8080	8297	8121	8312	7246	8978	8915
19	8549	8711	8866	8980	9299	9455	9021	8375	8675	8942	7404	7675	7925	8167	8116	8057	8184	8014	8012	9139	8938
15-19	45604	45948	46494	45372	42205	41240	38901	37685	37008	38675	40184	40369	40874	40928	40937	40335	38918	36957	34665	37164	37995
20	8266	8545	8647	8791	8869	9248	9440	9751	9134	8978	8874	7558	7603	7823	8089	8044	8040	8310	7982	7936	7880
21	8116	8130	8523	8567	8818	8780	9298	9430	9685	9074	8485	8923	7577	7512	7721	7974	8092	7928	8042	7812	7922
22	8261	8191	8178	8596	8922	8808	8838	9144	9422	9618	9039	8597	8972	7368	7469	7621	8086	8145	8023	7974	7774
23	7879	8266	8278	8451	8813	8981	8777	9208	9428	9422	9598	9113	8715	7027	7162	7402	7800	8236	8038	8032	7909
24	7827	7820	8186	8378	8813	8824	8939	8980	9171	9488	9422	8793	8240	6836	7067	7260	7603	7938	8329	8235	8033
20-24	40349	40952	41812	42783	43435	44641	45292	46513	47840	48580	47368	44984	41107	37566	38508	39301	39621	40477	40414	39959	39518

*Au 1er juillet de chaque année correspondant à la région administrative visée.

TABLEAU A-3 — POPULATION D'ÂGE SCOLAIRE PAR ANNÉE D'ÂGE, SEXE FÉMININ, 1966 À 1986*.

RÉGION ADMINISTRATIVE SCOLAIRE (6.1) : SOUS-RÉGION NORD DE MONTRÉAL

Age	1966	1967	1968	1969	1970	1971	1972	1973	1974	1975	1976	1977	1978	1979	1980	1981	1982	1983	1984	1985	1986
0	5508	5133	4901	4854	4859	4408	4155	4276	5067	5241	5421	5708	5863	6014	6149	6156	6746	6627	[illegible]	[illegible]	[illegible]
1	7049	5938	5403	5020	5066	4894	4613	5024	5146	5247	5421	5630	5877	6034	6182	6357	6766	6931	6990	[illegible]	[illegible]
2	6516	6085	5762	5640	5147	4956	5044	4824	5202	5320	5471	5622	5848	6046	6207	6752	6536	6790	[illegible]	[illegible]	[illegible]
3	6560	6492	6334	6038	5912	5299	5124	5330	5036	5374	5491	5592	5832	6070	6219	6572	6537	[illegible]	[illegible]	[illegible]	[illegible]
4	6901	6742	6670	6601	6333	5760	5622	5241	5520	5501	5546	5614	5782	6012	6321	6540	6497	6601	6964	[illegible]	[illegible]
0-4	31212	30280	29095	28179	27292	25125	25108	25426	26013	26505	27310	28166	29182	30226	31110	31627	32884	33991	35000	[illegible]	[illegible]
5	7241	7004	7125	6857	6891	6546	5861	5948	5470	5749	5559	5647	5744	5939	6282	6571	6491	6826	6984	[illegible]	[illegible]
6	7103	7342	7114	7268	7051	7190	6708	5988	5663	5653	5993	5667	5754	5876	6123	6521	6661	6591	[illegible]	[illegible]	[illegible]
7	7211	7237	7446	7225	7416	7254	7284	6820	6074	5821	5845	6087	5782	5862	6015	6317	[illegible]	6716	6715	[illegible]	[illegible]
8	7107	7279	7329	7550	7343	7569	7315	7379	6937	6185	5965	5906	6161	5895	5979	6161	6776	6711	6745	[illegible]	[illegible]
9	6976	7243	7524	7444	7662	7464	7606	7374	7477	7058	6302	6002	5967	6261	6021	6097	6197	6471	6611	[illegible]	[illegible]
5-9	35744	36083	36338	36344	36361	36075	34774	33087	31641	30466	29664	29309	29428	29856	30417	31659	32360	[illegible]	[illegible]	[illegible]	[illegible]
10	6511	6975	7319	7372	7566	7771	7461	7643	7436	7977	7184	6320	6040	6010	6162	6147	6110	[illegible]	6444	[illegible]	[illegible]
11	6196	6593	6994	7399	7422	7689	7806	7502	7684	7501	7660	7218	6339	6081	6094	6484	[illegible]	6170	6276	[illegible]	[illegible]
12	6313	6277	6592	7016	7480	7473	7736	7842	7522	7722	7565	7728	7252	6760	6127	6161	6535	6215	[illegible]	[illegible]	[illegible]
13	5611	6126	6357	6834	7040	7569	7503	7785	7874	7544	7766	7597	7775	7286	6383	6166	6191	6584	6213	[illegible]	[illegible]
14	5409	5627	6142	6438	6674	7064	7974	7537	7835	7902	7568	7775	7630	7829	7322	6408	6175	6229	6632	[illegible]	[illegible]
10-14	29842	31556	33404	34859	36182	37960	38180	38309	38353	38246	37763	36678	35036	33582	32707	31506	31194	31596	31665	[illegible]	[illegible]
15	5128	5563	5847	6155	6520	6722	7044	7584	7567	7852	7946	7548	7766	7661	7874	7360	6736	[illegible]	[illegible]	[illegible]	[illegible]
16	4934	5131	5520	5662	6169	6607	6855	[illegible]	7593	7800	7931	7892	7927	7794	7646	7424	7296	6910	[illegible]	[illegible]	[illegible]
17	4761	4975	5073	5278	5661	6189	6511	6591	7005	7604	7674	7659	7837	7510	7606	7231	[illegible]	[illegible]	[illegible]	[illegible]	[illegible]
18	4949	4662	4770	5021	5238	5703	6105	6422	6529	6985	7614	7555	7746	7754	7490	[illegible]	[illegible]	[illegible]	[illegible]	[illegible]	[illegible]
19	4467	4542	4767	4670	4972	5198	5701	6027	6332	6471	6750	7815	7478	7697	7694	7472	7811	[illegible]	7892	[illegible]	[illegible]
15-19	24169	24741	25599	26726	28562	30435	32016	33649	35026	36540	38091	38438	38354	38376	38560	36745	[illegible]	[illegible]	33[illegible]	[illegible]	[illegible]
20	4149	4498	4534	4693	4578	4923	5277	5703	5955	6248	6410	7050	7614	7436	7873	7679	7356	7814	7812	[illegible]	[illegible]
21	3734	4304	4652	4970	4612	4468	5056	5364	5708	5886	6165	6548	7139	7622	7336	7441	[illegible]	7847	7825	[illegible]	[illegible]
22	3711	3992	4426	4773	4513	4532	4660	5198	5458	5719	5819	6745	6695	7213	7630	7264	[illegible]	7426	7754	[illegible]	[illegible]
23	3623	39[illegible]	4185	4553	4647	4537	4726	4940	5353	5560	5730	6024	[illegible]	6851	7334	7041	[illegible]	[illegible]	[illegible]	[illegible]	[illegible]
24	3636	4011	4105	4378	4614	5035	4734	4956	5047	5517	5869	5935	6211	6774	7012	7436	[illegible]	7649	[illegible]	[illegible]	[illegible]
20-24	19027	20748	21675	22952	23364	23515	24493	26049	27521	28971	30743	31903	34059	35896	37663	37761	[illegible]	[illegible]	[illegible]	[illegible]	[illegible]

* Au cours de cette année correspondant à la région administrative, voir plus

TABLEAU A-4.- POPULATIONS SCOLAIRES PAR ÂGE, SEXES RÉUNIS, 1974 À 1986.
RÉGION ADMINISTRATIVE SCOLAIRE (6.1) : SOUS-RÉGION NORD DE MONTRÉAL

HYPOTHÈSE FAIBLE

Age	1974	1975	1976	1977	1978	1979	1980	1981	1982	1983	1984	1985	1986
4	110	110	110	110	120	120	130	130	130	140	140	150	150
5	10690	11160	10680	10960	11130	11490	12230	12630	12610	12850	13290	14050	14650
6	11220	11490	12150	11320	11650	11850	12330	13240	13350	13570	13610	14230	15150
7	12490	11480	11660	12300	11930	11880	12120	12700	13410	13560	13600	13910	14570
8	13810	12730	11760	11990	12480	11730	12120	12400	12820	13590	13770	13840	14190
9	15230	14020	12970	11640	12110	12670	11950	12370	12480	12990	13780	13980	14080
10	15290	15420	14240	13050	11920	12240	12850	12170	12430	12560	13080	13960	14200
11	15720	15420	15610	14320	13100	12000	12370	13040	12260	12490	12640	13200	14160
12	15490	15800	15550	15700	14410	13170	12090	12500	13140	12330	12560	12730	13340
13	16020	15520	15890	15600	15790	14500	13230	12170	12550	13240	12440	12630	12810
14	16050	16110	15590	15890	15650	15890	14590	13330	12180	12610	13330	12570	12700
15	15200	15820	15870	15230	15420	15220	15500	14240	12880	11690	12140	12890	12120
16	12280	12420	12960	12650	12210	12930	12410	12530	11160	10150	9240	9630	10250
17	9110	9210	9470	8100	7400	7030	6070	7020	7060	6400	5860	5330	5540
18	5420	5760	5990	5770	5920	5900	5760	5950	5840	5670	5330	4910	4560
19	2990	2680	2730	2750	2620	2690	2530	2480	2560	2360	2390	2140	1990
20	1090	1050	930	870	910	910	670	330	310	320	310	310	280
21	570	480	510	400	440	300	300	310	320	310	320	300	310
22	330	340	350	330	410	440	450	450	470	480	470	470	430
23	220	220	230	240	270	280	290	300	310	320	330	320	320
24	810	660	670	700	760	810	850	890	930	940	980	910	960
4-24	189900	187860	186100	180360	178240	173650	171840	171100	169780	168530	169630	172450	176590

TABLEAU A-5.- POPULATIONS SCOLAIRES PAR ÂGE/NIVEAU, SEXES RÉUNIS, 1974 À 1986.
RÉGION ADMINISTRATIVE SCOLAIRE (6.1) : SOUS-RÉGION NORD DE MONTRÉAL

HYPOTHÈSE FAIBLE

Age	1974	1975	1976	1977	1978	1979	1980	1981	1982	1983	1984	1985	1986
MATERNELLE													
4	110	110	110	110	120	120	130	130	130	140	140	150	150
5	10690	11160	10680	10960	11130	11490	12230	12630	12610	12890	13290	14090	14450
6	110	120	120	110	120	120	120	130	130	140	140	140	150
7	-	-	-	-	-	-	-	-	-	-	-	-	-
4-7	10910	11390	10910	11180	11370	11730	12480	12890	12870	13170	13570	14340	14750
ÉLÉMENTAIRE													
5	-	-	-	-	-	-	-	-	-	-	-	-	-
6	11900	11360	12010	11210	11930	11730	12200	13100	13220	13230	13510	14070	14980
7	12490	11480	11860	12300	11530	11880	12120	12700	13410	13560	13670	13910	14570
8	13810	12730	11760	11990	12480	11730	12120	12400	12820	13590	13770	13840	14190
9	15230	14020	12970	11840	12110	12670	11950	12370	12480	12950	13760	13980	14080
10	15290	15420	14240	13030	11920	12240	12850	12170	12430	12960	13060	13960	14200
11	14610	14640	14820	13600	12440	11400	11740	12380	11640	11860	12000	12940	13440
12	2960	3030	2980	3010	2770	2930	2320	2400	2920	2370	2410	2440	2560
13	-	-	-	-	-	-	-		-	-	-	-	-
14	-	-	-	-	-	-	-		-	-	-	-	-
15	-	-	-	-	-	-	-		-	-	-	-	-
5-15	85410	82700	80640	76980	74780	74180	73360	77920	78520	80120	82150	84740	88020
SECONDAIRE													
10	-	-	-	-	-	-	-		-	-	-	-	-
11	1110	780	790	720	660	670	620	660	620	630	640	670	720
12	12460	12770	12560	12690	11640	10640	9770	10100	10620	9980	10130	10240	10780
13	16020	15520	15890	15600	15790	14500	13230	12170	12550	13240	12440	12610	12610
14	16050	16110	15590	15890	15650	15890	14590	13310	12180	12610	13330	12550	12700
15	15200	15820	15870	15230	15420	15220	15500	14240	12860	11690	12140	12890	12120
16	11620	12110	12630	12490	12050	12370	12252	12340	11020	10010	9510	9500	10110
17	6220	5840	5840	5970	2730	2500	2410	2390	2410	2180	2000	1770	1800
18	2050	1730	1380	780	800	640	620	640	630	630	580	530	490
19	780	400	290	150	-	-	-	-	-	-	-	-	-
20	-	-	-	-	-	-	-	-	-	-	-	-	-
10-20	91710	91080	90840	77120	74740	72370	68990	69650	62890	60970	62390	60760	61510
COLLÉGIAL (clientèle potentielle*)													
15	-	-	-	-	-	-	-	-	-	-	-	-	-
16	460	310	330	160	160	160	160	160	150	130	120	130	140
17	2890	3380	3630	4540	4660	4530	4660	4630	4650	4220	3860	3972	3740
18	3390	4040	4610	4990	5120	5260	5140	5300	5200	5230	4760	4380	4070
19	2210	2280	2440	2600	2620	2690	2530	2480	2560	2340	2350	2140	1990
20	1090	1030	930	870	910	930	470	310	310	320	310	310	280
21	570	480	510	400	440	300	300	310	320	310	320	300	310
22	370	340	350	390	410	440	450	450	470	480	470	470	450
23	220	220	230	240	270	280	290	300	310	320	330	320	320
24	610	660	670	700	750	910	850	830	910	940	980	990	960
15-24	11770	12740	13730	14890	15340	15360	14850	14630	14900	14290	13500	12610	12260
Total	189880	187910	186090	180170	176230	173660	171520	175090	169180	168510	169610	172490	176760

* Voir la définition à la page [illegible]

TABLEAU A-6.- POPULATIONS SCOLAIRES PAR ÂGE, SEXE MASCULIN, 1974 À 1986.
RÉGION ADMINISTRATIVE SCOLAIRE (6.1) : SOUS-RÉGION NORD DE MONTRÉAL

HYPOTHÈSE FAIBLE

Age	1974	1975	1976	1977	1978	1979	1980	1981	1982	1983	1984	1985	1986
4	60	50	60	60	60	60	60	70	70	70	70	70	80
5	5490	5700	5400	5600	5670	5850	6260	6380	6440	6590	6770	7200	7320
6	5590	5900	6190	5710	5990	6040	6270	6380	6740	6630	6960	7230	7390
7	6480	5720	6080	6280	5800	6070	6160	6450	6660	6830	6960	7080	7410
8	6940	6610	5860	6140	6360	5900	6200	6300	6510	6950	6920	7080	7220
9	7830	7030	6730	5900	6200	6150	5990	6330	6340	6980	7030	7020	7220
10	7930	7910	7120	6760	5940	6270	6530	6090	6380	6380	6840	7120	7310
11	8120	7990	8000	7180	6820	5980	6330	6620	6140	6420	6430	6710	7210
12	8000	8160	8060	8050	7230	6870	6030	6400	6670	6200	6470	6470	6780
13	8230	8050	8200	8080	8090	7280	6910	6070	6420	6720	6250	6520	6740
14	8300	8280	8100	8200	8100	8140	7340	6960	6070	6440	6770	6310	6560
15	7860	8170	8170	7910	7940	7870	7960	7170	6730	5820	6200	6540	6110
16	6210	6420	6690	6500	6340	6450	6400	6410	5620	5310	4590	4910	5200
17	4690	4650	4880	4180	3800	3650	3630	3620	3610	3220	3060	2630	2820
18	2810	2970	3020	2970	3060	3030	2990	3060	3000	3000	2680	2570	2260
19	1540	1390	1410	1380	1390	1390	1300	1290	1310	1200	1200	1080	1040
20	550	530	480	440	460	470	240	160	160	160	160	160	140
21	280	240	260	230	220	190	190	160	160	160	160	160	160
22	160	170	180	200	210	220	220	230	240	240	240	240	230
23	110	110	110	120	130	140	190	190	160	160	160	160	160
24	330	330	330	350	360	430	430	440	460	490	500	500	480
4-24	97490	96380	95330	92240	90330	88640	87950	87140	86090	85720	86220	87760	91370

TABLEAU A-7.- POPULATIONS SCOLAIRES PAR ÂGE/NIVEAU, SEXE MASCULIN, 1974 À 1986.
RÉGION ADMINISTRATIVE SCOLAIRE (6.1) : SOUS-RÉGION NORD DE MONTRÉAL

HYPOTHÈSE FAIBLE

Age	1974	1975	1976	1977	1978	1979	1980	1981	1982	1983	1984	1985	1986
MATERNELLE													
4	50	50	60	60	60	60	60	70	70	70	70	70	80
5	5690	5700	5400	5600	5670	5850	6260	6380	6440	6550	6770	7200	7320
6	60	60	60	60	60	60	60	70	70	70	70	70	80
7	-	-	-	-	-	-	-	-	-	-	-	-	-
4-7	5810	5810	5520	5720	5790	5970	6380	6520	6580	6690	6910	7340	7480
ÉLÉMENTAIRE													
5	-	-	-	-	-	-	-	-	-	-	-	-	-
6	5530	5840	6130	5650	5890	5970	6200	6710	6670	6760	6890	7160	7670
7	6480	5720	6080	6280	5800	6070	6160	6450	6860	6830	6960	7080	7410
8	6940	6610	5860	6140	6360	5900	6200	6300	6510	6950	6920	7080	7220
9	7870	7030	6730	5900	6200	6450	5990	6330	6340	6580	7030	7020	7220
10	7930	7910	7120	6780	5940	6270	6530	6090	6380	6380	6640	7120	7110
11	7540	7590	7600	6820	6480	5680	6010	6290	5830	6100	6100	6370	6850
12	1540	1570	1550	1540	1390	1320	1160	1230	1280	1190	1240	1240	1300
13	-	-	-	-	-	-	-	-	-	-	-	-	-
14	-	-	-	-	-	-	-	-	-	-	-	-	-
15	-	-	-	-	-	-	-	-	-	-	-	-	-
5-15	43790	42270	41070	39110	38060	37660	38250	39400	39070	40790	41780	43070	44780
SECONDAIRE													
10	-	-	-	-	-	-	-	-	-	-	-	-	-
11	570	400	400	360	340	300	320	330	310	320	320	340	360
12	6470	6590	6510	6500	5840	5550	4870	5170	5390	5010	5430	5230	5480
13	8250	8050	8200	8080	8090	7280	6910	6070	6420	6720	6250	6520	6510
14	8300	8280	8100	8200	8100	8140	7340	6960	6070	6440	6770	6310	6560
15	7860	8170	8170	7910	7940	7870	7940	7170	6730	5620	6200	6540	6110
16	5970	6260	6520	6420	6260	6570	6320	6720	5550	5240	4530	4840	5130
17	3200	2990	3010	1840	1410	1300	1240	1230	1230	1100	1040	860	920
18	1050	890	700	400	410	330	320	330	320	320	290	280	240
19	400	210	150	80	-	-	-	-	-	-	-	-	-
20	-	-	-	-	-	-	-	-	-	-	-	-	-
16-20	42050	41800	41760	39790	38390	37140	39260	33580	32020	30970	30630	30920	31310
COLLÉGIAL (clientèle potentielle*)													
15	-	-	-	-	-	-	-	-	-	-	-	-	-
16	230	160	170	80	80	80	80	80	70	70	60	70	70
17	1490	1710	1870	2340	2400	2350	2400	2390	2380	2120	2020	1770	1920
18	1790	2080	2320	2570	2640	2700	2670	2720	2680	2650	2390	2290	2020
19	1130	1180	1260	1300	1350	1390	1300	1290	1310	1200	1200	1080	1040
20	590	930	480	440	460	470	240	160	160	160	160	160	140
21	280	240	260	210	220	190	150	150	160	160	160	160	160
22	160	170	190	200	230	220	220	230	240	240	240	240	230
23	110	110	110	120	130	140	150	150	160	160	160	160	160
24	310	350	330	350	380	410	410	440	460	480	500	500	480
15-24	6010	6910	6980	7610	7870	7910	7640	7620	7620	7270	6890	6470	6200
Total	97460	96390	95530	92230	90110	88680	87530	87120	86090	85720	86210	87760	89770

* voir le graphique 2 et le tableau 3 à la page 83

TABLEAU A-8.- POPULATIONS SCOLAIRES PAR ÂGE, SEXE FÉMININ, 1974 À 1986.
RÉGION ADMINISTRATIVE SCOLAIRE (6.1) : SOUS-RÉGION NORD DE MONTRÉAL

HYPOTHÈSE FAIBLE

Âge	1974	1975	1976	1977	1978	1979	1980	1981	1982	1983	1984	1985	1986
4	60	50	60	50	60	60	60	60	60	70	70	70	70
5	5200	5460	5260	5360	5460	5840	5970	6240	6170	6290	6520	6660	7110
6	5630	5600	5930	5610	5700	5820	6060	6460	6610	6530	6690	6980	7520
7	6010	5760	5790	6030	5720	5800	5960	6250	6550	6730	6940	6850	7360
8	6870	6120	5910	5850	6120	5840	5920	6100	6310	6650	6840	6750	6970
9	7480	6990	6240	5960	5910	6220	5960	6030	6140	6370	6740	6960	6870
10	7360	7500	7110	6260	5980	5970	6120	6090	6050	6180	6430	6640	7090
11	7610	7430	7600	7150	6280	6020	6030	6420	6120	6070	6210	6500	6950
12	7490	7640	7490	7650	7180	6300	6060	6100	6470	6150	6090	6210	6760
13	7800	7470	7690	7520	7700	7210	6320	6100	6110	6520	6190	6110	6700
14	7760	7870	7490	7700	7550	7750	7250	6340	6110	6170	6570	6230	6740
15	7340	7640	7710	7320	7470	7360	7560	7070	6110	5680	5950	6350	6910
16	6070	6000	6270	6150	5870	6080	6000	6100	5540	4840	4650	4720	5060
17	4410	4560	4980	3920	3600	3380	3432	3400	3490	3180	2790	2670	2770
18	2610	2790	2970	2800	2670	2670	2770	2690	2830	2860	2650	2740	2830
19	1460	1290	1320	1370	1270	1300	1230	1200	1250	1140	1190	1070	910
20	560	500	490	420	460	440	270	190	190	180	190	190	160
21	290	240	290	230	230	150	190	150	160	150	160	150	190
22	160	170	170	190	200	220	230	220	210	240	230	240	270
23	130	110	110	120	150	140	150	150	150	160	160	160	160
24	300	330	340	360	370	400	470	430	470	450	480	490	480
4-24	72440	71470	71760	67490	66110	66470	66480	63470	62040	62610	63360	64720	66610

TABLEAU A-9.- POPULATIONS SCOLAIRES PAR ÂGE/NIVEAU, SEXE FÉMININ, 1974 À 1986.
RÉGION ADMINISTRATIVE SCOLAIRE (6.1) : SOUS-RÉGION NORD DE MONTRÉAL

HYPOTHÈSE FAIBLE

Age	1974	1975	1976	1977	1978	1979	1980	1981	1982	1983	1984	1985	1986
MATERNELLE													
4	60	50	60	60	60	60	60	60	60	70	70	70	70
5	5230	5460	5280	5360	5460	5640	5970	6240	6170	6290	6520	6660	7150
6	60	60	60	60	60	60	60	70	70	70	70	70	70
7	-	-	-	-	-	-	-	-	-	-	-	-	-
4-7	5320	5570	5420	5480	5580	5760	6090	6370	6300	6430	6660	7000	7270
ÉLÉMENTAIRE													
5	-	-	-	-	-	-	-	-	-	-	-	-	-
6	5970	5940	5870	5990	5660	5760	6090	6390	6550	6470	6620	6910	7310
7	6010	5760	5790	6030	5720	5800	5950	6250	6590	6730	6640	6830	7160
8	6870	6120	5910	5850	6120	5840	5920	6100	6310	6650	6660	6750	6970
9	7430	6990	6240	5940	5910	6220	5960	6030	6140	6370	6740	6960	6870
10	7360	7500	7110	6260	5980	5970	6320	6090	6050	6160	6430	6840	7090
11	7070	7050	7220	6780	5940	5720	5730	6090	5810	5760	5900	6170	6600
12	1430	1470	1440	1470	1380	1210	1160	1170	1240	1180	1170	1200	1260
13	-	-	-	-	-	-	-	-	-	-	-	-	-
14	-	-	-	-	-	-	-	-	-	-	-	-	-
15	-	-	-	-	-	-	-	-	-	-	-	-	-
5-15	41710	40430	39580	37680	36710	36920	37050	38120	38690	39340	40300	41660	43260
SECONDAIRE													
10	-	-	-	-	-	-	-	-	-	-	-	-	-
11	940	380	380	360	320	300	300	320	310	310	310	330	350
12	6020	6180	6090	6180	5800	5890	4900	4930	5230	4970	4920	5050	5300
13	7800	7470	7690	7520	7700	7210	6320	6100	6130	6520	6190	6310	6300
14	7760	7826	7490	7700	7550	7350	7250	6340	6110	6170	6570	6230	6140
15	7340	7640	7710	7320	7470	7360	7540	7070	6130	5880	5950	6350	6010
16	5650	5859	6110	6070	5800	6000	5930	5020	9470	6780	4990	4980	4980
17	3010	2890	2820	1720	1330	1200	1170	9160	1170	1080	350	670	690
18	930	840	690	380	390	330	300	310	310	310	290	250	250
19	380	190	140	60	-	-	-	-	-	-	-	-	-
20	-	-	-	-	-	-	-	-	-	-	-	-	-
10-20	39680	39260	39060	37330	36360	39220	33730	32290	30860	30020	29770	29830	30220
COLLÉGIAL (clientèle potentielle*)													
15	-	-	-	-	-	-	-	-	-	-	-	-	-
16	230	150	160	80	80	80	80	80	70	60	60	50	70
17	1400	1670	1760	2190	2270	2160	2260	2240	2270	2190	1840	1690	1840
18	1630	1960	2280	2420	2480	2560	2470	2580	2520	2550	2370	2090	2030
19	1080	1100	1180	1290	1270	1300	1230	1200	1250	1340	1350	1070	990
20	540	500	450	420	460	440	230	150	150	160	150	150	140
21	240	240	250	200	230	150	150	150	160	150	160	150	150
22	160	170	170	190	200	220	230	220	210	240	230	240	220
23	110	110	110	120	130	140	150	150	150	160	160	160	150
24	110	110	140	360	370	400	420	470	470	460	480	490	480
15-24	5740	6230	6730	7270	7470	7470	7220	7220	7270	7220	6930	6210	6260
Total	92430	91490	93760	87960	86120	88610	84490	83960	83020	82810	83770	84720	86610

* Voir la définition à la page 21.

TABLEAU A-10.- POPULATIONS SCOLAIRES PAR ÂGE, SEXES RÉUNIS, 1974 À 1986.
RÉGION ADMINISTRATIVE SCOLAIRE (6.1) : SOUS-RÉGION NORD DE MONTRÉAL

HYPOTHÈSE DE STAGNATION

Age	1974	1975	1976	1977	1978	1979	1980	1981	1982	1983	1984	1985	1986
4	110	110	110	110	120	120	130	130	130	140	140	150	150
5	10690	11160	10680	10960	11130	11690	12230	12610	12610	12850	13290	14050	14450
6	11220	11490	12130	11320	11650	11650	12350	13240	13350	13370	13650	14210	15130
7	12490	11480	11860	12300	11530	11680	12120	12700	13410	13560	13600	13910	14570
8	13810	12730	11760	11990	12480	11730	12120	12400	12820	13590	13770	13840	14190
9	15230	14020	12970	11840	12110	12670	11950	12370	12480	12950	13760	13960	14080
10	15290	15420	14240	13030	11980	12240	12850	12170	12430	12960	13080	13960	14230
11	15720	15420	15410	14320	13100	12000	12370	13040	12260	12690	12640	13200	14160
12	15450	15800	15550	15700	14410	13170	12090	12900	13140	12350	12560	12730	13340
13	16020	15520	15890	15680	15790	14500	13230	12170	12550	13240	12660	12630	12610
14	16050	16110	15990	15820	15650	15890	14590	13310	12180	12610	13330	12530	12700
15	15200	15820	15870	15230	15560	15380	15660	14390	12990	11940	12400	13160	12780
16	12460	12740	13290	13300	12990	13330	13200	13480	12190	11080	10220	10690	11340
17	9110	9370	9620	8590	8360	7960	8190	8140	8180	7420	6790	6290	6570
18	5420	5760	6140	6230	6400	6560	6380	6590	6670	6500	5910	5440	5060
19	3120	2820	3020	3060	3080	2850	2690	2640	2720	2650	2660	2470	2250
20	1210	1030	930	870	910	930	670	510	510	520	510	510	280
21	570	480	510	400	440	490	450	460	480	470	480	450	460
22	330	340	350	390	410	440	450	450	470	480	470	470	450
23	220	220	250	240	270	230	290	300	310	320	330	320	320
24	610	650	670	700	750	810	890	890	930	940	960	990	980
4-24	190310	188500	187020	180270	179080	176440	174640	174310	172410	171830	172850	175720	179690

TABLEAU A-1 1.- POPULATIONS SCOLAIRES PAR ÂGE/NIVEAU, SEXES RÉUNIS, 1974 À 1986.
RÉGION ADMINISTRATIVE SCOLAIRE (6.1) : SOUS-RÉGION NORD DE MONTRÉAL

HYPOTHÈSE DE STAGNATION

Age	1974	1975	1976	1977	1978	1979	1980	1981	1982	1983	1984	1985	1986
MATERNELLE													
4	110	110	110	110	120	120	130	130	130	140	140	150	150
5	10690	11160	10680	10960	11130	11490	12230	12630	12610	12850	13290	14050	14450
6	110	120	120	110	120	120	120	150	150	140	140	140	150
7	-	-	-	-	-	-	-	-	-	-	-	-	-
4-7	10910	11390	10910	11180	11370	11730	12480	12890	12870	13130	13570	14340	14750
ÉLÉMENTAIRE													
5	-	-	-	-	-	-	-	-	-	-	-	-	-
6	11100	11380	12010	11210	11930	11730	12200	13100	13220	13230	13910	14070	14980
7	12490	11480	11860	12300	11530	11880	12120	12700	13410	13560	13600	13910	14570
8	13810	12730	11760	11990	12480	11730	12120	12400	12620	13590	13770	13840	14190
9	15230	14020	12970	11840	12110	12670	11990	12370	12480	12930	13780	13980	14060
10	15290	15420	14240	13030	11920	12240	12850	12170	12430	12560	13080	13960	14200
11	14610	14640	14820	13600	12440	11400	11740	12380	11640	11860	12000	12540	13440
12	2960	3030	2980	3010	2770	2530	2320	2400	2520	2370	2410	2440	2560
13	-	-	-	-	-	-	-	-	-	-	-	-	-
14	-	-	-	-	-	-	-	-	-	-	-	-	-
15	-	-	-	-	-	-	-	-	-	-	-	-	-
5-15	89490	82700	80640	76980	74700	74180	75300	77520	78520	80120	82150	84740	88020
SECONDAIRE													
10	-	-	-	-	-	-	-	-	-	-	-	-	-
11	1110	780	790	720	660	610	620	660	620	630	640	670	720
12	12480	12770	12560	12690	11640	10640	9770	10100	10620	9980	10150	10280	10780
13	16020	15920	15890	15400	15790	14500	13230	12170	12550	13240	12440	12630	12810
14	16050	15110	15590	15890	15650	15890	14590	13310	12180	12610	13330	12530	12700
15	15200	15820	15870	15230	15580	15380	15660	14390	12990	11940	12400	13160	12760
16	11970	12270	12800	12810	12520	13010	12880	13160	11900	10820	9980	10400	11070
17	6220	9840	9990	3730	5060	2970	3090	3036	3090	2770	2530	2540	2450
18	2030	1730	1540	1250	960	800	780	800	790	790	720	660	620
19	910	540	430	150	150	0	0	0	0	0	0	0	0
20	-	-	-	-	-	-	-	-	-	-	-	-	-
10-20	81990	81780	81460	78070	76010	73800	70580	67620	64780	62780	62190	62670	63510
COLLÉGIAL (clientèle potentielle*)													
15	-	-	-	-	-	-	-	-	-	-	-	-	-
16	460	470	490	490	470	520	520	520	290	270	290	260	270
17	2890	3530	3630	4860	5310	5000	5140	5110	5150	4650	4260	3960	4130
18	3590	4040	4630	4990	5440	5740	5610	5780	5660	5710	5190	4780	4440
19	2210	2280	2590	2910	2930	2850	2690	2660	2720	2650	2660	2430	2250
20	1210	1070	930	870	910	910	670	510	510	520	510	510	280
21	570	460	510	400	440	450	450	460	480	470	480	460	440
22	350	340	350	390	410	440	450	490	470	480	470	470	490
23	220	220	230	240	270	280	290	320	510	520	530	520	520
24	610	660	670	700	790	810	890	890	930	940	940	990	960
15-24	11890	13050	14010	15850	16930	16800	16270	16270	16320	15820	14930	13960	13560
Total	190280	188920	187020	182080	179090	176910	174650	174790	172410	171690	172840	175730	179860

* Voir le graphique 2 et le tableau 3 à la page 53

TABLEAU A-1 2.- POPULATIONS SCOLAIRES PAR ÂGE, SEXE MASCULIN, 1974 À 1986.
RÉGION ADMINISTRATIVE SCOLAIRE (6.1) : SOUS-RÉGION NORD DE MONTRÉAL
HYPOTHÈSE DE STAGNATION

Age	1974	1975	1976	1977	1978	1979	1980	1981	1982	1983	1984	1985	1986
4	60	50	60	60	60	60	60	70	70	70	70	70	80
5	5490	5700	5400	5600	5670	5850	6260	6380	6440	6550	6770	7200	7320
6	5590	5900	6190	5710	5950	6040	6270	6780	6740	6830	6960	7230	7750
7	6480	5720	6080	6280	5800	6070	6160	6490	6860	6930	6960	7080	7410
8	6940	6610	5860	6140	6360	5900	6200	6300	6910	6950	6920	7080	7220
9	7830	7030	6730	5900	6200	6490	5990	6330	6340	6580	7030	7020	7220
10	7930	7910	7120	6780	5940	6270	6530	6090	6380	6380	6640	7120	7110
11	8120	7990	8000	7180	6820	5980	6330	6620	6140	6420	6430	6910	7210
12	8000	8160	8060	8050	7230	6870	6030	6400	6670	6200	6470	6470	6780
13	8230	8090	8200	8080	8090	7260	6910	6070	6420	6720	6250	6520	6510
14	8300	8280	8150	8200	8100	8140	7340	6960	6970	6440	6770	6310	6560
15	7860	8170	8170	7910	8020	7990	8020	7250	6800	5940	6730	6680	6240
16	6280	6580	6840	6840	6740	6860	6810	6900	6140	5800	5080	5630	5790
17	4660	4670	4920	4270	4100	3870	4010	4030	3970	3610	3540	3060	3200
18	2950	3110	3220	3320	3390	3420	3320	3440	3438	3370	3080	2870	2560
19	1780	1600	1710	1680	1740	1620	1920	1480	1520	1510	1480	1360	1270
20	730	620	560	550	550	560	290	190	180	190	190	190	180
21	580	510	540	260	290	290	300	310	320	310	320	300	310
22	210	220	230	250	260	290	240	300	320	330	300	320	310
23	140	150	140	160	170	180	190	190	210	220	220	210	210
24	600	430	430	450	490	530	550	570	600	640	670	660	620
4-24	98360	97260	96360	93650	91970	90480	89380	89110	88130	87890	88260	89830	91840

TABLEAU A-13.- POPULATIONS SCOLAIRES PAR ÂGE/NIVEAU, SEXE MASCULIN, 1974 À 1986.
RÉGION ADMINISTRATIVE SCOLAIRE (6.1) : SOUS-RÉGION NORD DE MONTRÉAL

HYPOTHÈSE DE STAGNATION

Âge	1974	1975	1976	1977	1978	1979	1980	1981	1982	1983	1984	1985	1986
MATERNELLE													
4	60	50	60	60	60	60	60	70	70	70	70	70	80
5	5490	5700	5400	5600	5670	5850	6260	6380	6440	6950	6770	7200	7320
6	60	60	60	60	60	60	60	70	70	70	70	70	80
7	-	-	-	-	-	-	-	-	-	-	-	-	-
4-7	5610	5810	5520	5720	5790	5970	6380	6520	6580	6890	6910	7340	7480
ÉLÉMENTAIRE													
5	-	-	-	-	-	-	-	-	-	-	-	-	-
6	5530	5840	6130	5650	5890	5970	6200	6710	6670	6760	6890	7160	7270
7	6490	5720	6080	6280	5800	6070	6160	6490	6860	6830	6760	7080	7210
8	6940	6610	5860	6140	6760	5900	6200	6300	6510	6950	6920	7060	7270
9	7830	7030	6730	5900	6200	6050	5990	6330	6340	6580	7030	7020	7220
10	7930	7910	7320	6780	6270	6270	6530	6090	6380	6380	6640	7120	7310
11	7540	7590	7600	6820	5680	5680	6010	6290	5830	6100	6370	6370	6650
12	1540	1570	1550	1940	1390	1320	1160	1230	1200	1190	1260	1260	1300
13	-	-	-	-	-	-	-	-	-	-	-	-	-
14	-	-	-	-	-	-	-	-	-	-	-	-	-
15	-	-	-	-	-	-	-	-	-	-	-	-	-
5-15	43790	42270	41070	39110	38060	37660	38250	39400	39570	40790	41180	43070	44780
SECONDAIRE													
10	-	-	-	-	-	-	-	-	-	-	-	-	-
11	570	600	600	360	540	300	520	330	310	320	320	360	360
12	6470	6590	6510	6300	5840	5550	4870	5170	5390	5010	5230	5230	5480
13	8230	8050	8200	8080	8090	7280	6910	6070	6420	6720	8250	8920	6510
14	8300	8260	8100	8200	8100	8140	7340	6960	6070	6660	6770	6310	6560
15	7860	8170	8170	7910	8020	7950	8020	7250	6800	5940	6330	6580	6240
16	6050	6340	6610	6590	6500	6700	6650	6740	5990	5660	4960	5320	5620
17	3350	3090	3250	2030	1650	1600	1640	1660	1630	1690	1370	1220	1320
18	1230	1050	920	760	500	480	480	500	490	660	460	430	370
19	590	330	270	90	100	-	-	-	-	-	-	-	-
20	-	-	-	-	-	-	-	-	-	-	-	-	-
10-20	42610	42390	42430	40520	39240	38030	36230	34680	33100	32060	31670	32010	32460
COLLÉGIAL (clientèle potentielle*)													
15	-	-	-	-	-	-	-	-	-	-	-	-	-
16	230	240	250	290	260	170	160	170	150	140	120	130	140
17	1320	1590	1670	2240	2440	2280	2360	2370	2330	2330	1970	1770	1860
18	1720	2060	2210	2550	2800	2440	2840	2950	2960	2690	2630	2460	2210
19	1230	1280	1660	1590	1650	1620	1520	1680	1510	1460	1460	1360	1270
20	730	620	960	930	950	960	890	940	920	960	940	940	980
21	580	330	560	260	290	890	900	910	880	910	920	900	910
22	210	220	230	490	280	890	890	900	920	930	900	920	910
23	140	150	140	180	170	180	190	190	210	220	240	215	210
24	400	430	430	450	490	510	530	570	630	660	670	660	670
15-24	6360	6930	7350	8400	8870	8890	8900	9030	8910	8700	8420	8430	8150
Total	98370	97280	96370	97670	96170	84990	83780	83630	82520	82450	82090	84270	85890

*Voir les définitions au tableau A-10 page 72.

TABLEAU A-14.- POPULATIONS SCOLAIRES PAR ÂGE, SEXE FÉMININ, 1974 À 1986.
RÉGION ADMINISTRATIVE SCOLAIRE (6.1) : SOUS-RÉGION NORD DE MONTRÉAL
HYPOTHÈSE DE STAGNATION

Age	1974	1975	1976	1977	1978	1979	1980	1981	1982	1983	1984	1985	1986
4	60	50	60	60	60	60	60	60	60	70	70	70	70
5	5200	5460	5280	5360	5460	5640	5970	6240	6170	6290	6520	6860	7130
6	5630	5600	5930	5610	5700	5820	6060	6440	6610	6530	6690	6980	7380
7	6010	5760	5790	6030	5720	5800	5960	6290	6950	6730	6640	6830	7160
8	6870	6120	5910	5850	6120	5840	5920	6100	6310	6650	6840	6750	6970
9	7490	6990	6240	5940	5910	6220	5960	6030	6140	6370	6740	6960	6870
10	7360	7500	7110	6260	5980	5970	6320	6090	6050	6180	6430	6840	7090
11	7619	7430	7600	7150	6280	6020	6030	6420	6120	6070	6210	6500	6950
12	7450	7640	7490	7650	7180	6300	6060	6100	6470	6150	6090	6250	6560
13	7800	7470	7690	7920	7700	7210	6320	6100	6130	6520	6190	6110	6300
14	7760	7820	7490	7700	7990	7750	7290	6340	6110	6170	6570	6230	6140
15	7340	7640	7710	7320	7950	7430	7640	7140	6280	6000	6070	6480	6140
16	6150	6160	6420	6460	6250	6470	6390	6580	6060	5290	5140	5220	5590
17	4430	4700	4700	4310	4260	4090	4180	4100	4210	3600	3440	3290	3370
18	2470	2660	2920	2920	3020	3110	3060	3150	3050	3130	2840	2560	2480
19	1340	1220	1310	1370	1390	1250	1180	1170	1200	1150	1180	1070	980
20	480	410	370	390	370	360	180	120	120	130	120	120	110
21	200	160	170	140	150	160	150	140	160	160	160	160	160
22	110	120	120	130	140	150	160	150	160	170	160	160	150
23	70	80	80	80	90	100	100	110	100	110	110	110	110
24	210	230	230	240	260	280	300	300	330	320	330	330	330
4-24	91950	91220	90620	88450	87300	86030	85290	85170	84310	83990	84360	85000	86040

TABLEAU A-15.- POPULATIONS SCOLAIRES PAR ÂGE/NIVEAU, SEXE FÉMININ, 1974 À 1986.
RÉGION ADMINISTRATIVE SCOLAIRE (6.1) : SOUS-RÉGION NORD DE MONTRÉAL

HYPOTHÈSE DE STAGNATION

Age	1974	1975	1976	1977	1978	1979	1980	1981	1982	1983	1984	1985	1986
MATERNELLE													
4	60	70	60	60	60	60	60	60	60	70	70	70	70
5	5200	5400	5260	5360	5460	5640	5970	6240	6170	6290	6920	6860	7150
6	60	60	60	60	60	60	60	70	70	70	70	70	70
7	-	-	-	-	-	-	-	-	-	-	-	-	-
4-7	5320	5530	5400	5480	5580	5760	6090	6370	6300	6430	6660	7000	7270
ÉLÉMENTAIRE													
5	-	-	-	-	-	-	-	-	-	-	-	-	-
6	5570	5540	5870	5590	5640	5760	6000	6390	6550	6470	6620	6910	7210
7	6010	5760	5790	6030	5720	5800	5960	6250	6550	6730	6640	6830	7140
8	6870	6120	5910	5850	6120	5840	5920	6100	6310	6650	6840	6750	6970
9	7400	6990	6240	5940	5910	6220	5960	6030	6140	6370	6740	6960	6870
10	7360	7500	7110	6260	5980	5870	6320	6090	6050	6180	6430	6840	7090
11	7070	7090	7220	6780	5960	5920	5730	6090	5810	5760	5900	6170	6600
12	1430	1470	1440	1470	1380	1210	1160	1170	1240	1180	1170	1200	1260
13	-	-	-	-	-	-	-	-	-	-	-	-	-
14	-	-	-	-	-	-	-	-	-	-	-	-	-
15	-	-	-	-	-	-	-	-	-	-	-	-	-
5-15	41710	40430	39580	37890	36710	36520	35890	38120	38650	39340	40340	41680	43260
SECONDAIRE													
10	-	-	-	-	-	-	-	-	-	-	-	-	-
11	360	380	380	340	320	350	330	320	310	310	310	330	350
12	6020	6180	6090	6180	5890	5090	4908	4930	5230	4970	4920	5090	5300
13	7800	7470	7690	7520	7700	7210	6320	6100	6130	6520	6190	6310	6300
14	7760	7820	7490	7700	7550	7750	7250	6340	6110	6170	6570	6210	6140
15	7340	7640	7710	7320	7550	7430	7640	7140	6200	6000	6070	6460	6140
16	5920	5930	6190	6230	6020	6310	6230	6420	5910	5160	5820	5300	5460
17	2870	2750	2750	1710	1400	1370	1410	1380	1420	1260	1160	1310	1330
18	800	680	620	490	370	310	310	320	310	310	240	260	240
19	360	210	170	60	60	-	-	-	-	-	-	-	-
20	-	-	-	-	-	-	-	-	-	-	-	-	-
10-20	39410	39060	39090	37570	36770	35770	34360	32950	31620	30720	30530	30670	31060
COLLÉGIAL (clientèle potentielle*)													
15	-	-	-	-	-	-	-	-	-	-	-	-	-
16	230	270	240	240	230	160	190	160	190	130	120	130	130
17	1560	1950	1950	2600	2850	2700	2770	2720	2790	2920	2290	2190	2270
18	1670	1980	2310	2450	2650	2800	2760	2690	2750	2820	2550	2520	2250
19	980	1020	1140	1310	1290	1250	1180	1170	1220	1190	1180	1070	980
20	460	410	370	390	370	360	160	120	120	130	120	120	110
21	200	160	170	140	190	160	190	160	160	160	160	160	150
22	110	120	120	130	140	150	160	150	150	170	160	160	150
23	70	60	80	60	90	130	110	110	130	110	110	110	110
24	210	230	230	240	260	280	310	330	110	120	330	330	330
15-24	5510	6160	6610	7920	8230	7940	7750	7720	7760	7510	7220	6590	6470
Total	91950	91240	90640	88960	87090	86010	83470	85360	84330	84000	84550	85950	88020

* Voir la définition à la page 74.

TABLEAU A-16.- POPULATIONS SCOLAIRES PAR ÂGE, SEXES RÉUNIS, 1974 À 1986.
RÉGION ADMINISTRATIVE SCOLAIRE (6.1) : SOUS-REGION NORD DE MONTRÉAL

HYPOTHÈSE FORTE

Age	1974	1975	1976	1977	1978	1979	1980	1981	1982	1983	1984	1985	1986
4	110	110	110	110	120	120	130	130	130	140	140	150	150
5	10690	11160	10680	10960	11130	11490	12230	12630	12610	12890	13290	14050	14450
6	11220	11490	12130	11320	11650	11850	12330	13240	13390	13370	13650	14210	15130
7	12490	11480	11860	12300	11530	11880	12120	12700	13410	13560	13600	13910	14570
8	13810	12730	11760	11990	12480	11730	12120	12400	12820	13590	13770	13840	14190
9	15230	14020	12970	11840	12110	12670	11950	12370	12480	12990	13780	13980	14080
10	15290	15420	14240	13030	11920	12240	12850	12170	12430	12560	13080	13960	14200
11	15720	15420	15610	14320	13100	12000	12570	13040	12260	12490	12640	13200	14160
12	15650	15800	15550	15700	14410	13170	12090	12900	13140	12390	12560	12730	13340
13	16020	15520	15890	15600	15790	14500	13230	12170	12990	13240	12440	12630	12810
14	16090	16110	15520	15890	15650	15690	14990	13310	12180	12610	13330	12930	12700
15	15200	15820	15870	15230	15560	15540	15820	14940	13130	12060	12930	13300	12900
16	12990	13090	13780	13790	13460	13980	14000	14460	13220	12150	11330	11940	12710
17	9110	9680	9940	10210	10130	9840	10440	10930	10910	10040	9450	8870	9280
18	5690	6050	6910	7010	7530	7970	8100	8680	8920	8720	7930	7300	6780
19	3120	3080	3310	3520	3390	3520	3000	2950	3040	2960	2980	2710	2510
20	1230	1030	930	1010	910	910	780	780	780	800	770	770	710
21	570	460	560	600	660	650	650	660	680	670	680	660	660
22	350	360	350	390	610	660	650	650	630	660	630	630	600
23	220	220	230	360	600	620	660	600	610	660	810	790	790
24	610	660	670	700	750	810	850	890	930	960	980	990	960
4-24	190730	189670	186890	185660	182890	181220	180340	181000	179610	179130	180170	182950	187080

TABLEAU A-17.- POPULATIONS SCOLAIRES PAR ÂGE/NIVEAU, SEXES RÉUNIS, 1974 À 1986.
RÉGION ADMINISTRATIVE SCOLAIRE (6.1) : SOUS-RÉGION NORD DE MONTRÉAL

HYPOTHÈSE FORTE

Âge	1974	1975	1976	1977	1978	1979	1980	1981	1982	1983	1984	1985	1986
MATERNELLE													
4	110	110	110	110	120	120	130	130	130	140	140	150	150
5	10690	11160	10680	10960	11130	11490	12230	12630	12610	12850	13290	14050	14450
6	110	120	120	110	120	120	120	130	140	140	140	140	150
7	-	-	-	-	-	-	-	-	-	-	-	-	-
4-7	10910	11390	10910	11180	11370	11730	12480	12890	12970	13130	13570	14340	14750
ÉLÉMENTAIRE													
5	-	-	-	-	-	-	-	-	-	-	-	-	-
6	11100	11380	12010	11210	11530	11730	12200	13100	13220	13230	13910	14070	14980
7	12490	11480	11860	12300	11530	11880	12120	12700	13410	13560	13600	13910	14570
8	13810	12730	11760	11990	12480	11730	12120	12400	12820	13590	13770	13840	14190
9	15230	14020	12970	11840	12110	12670	11950	12370	12480	12950	13780	13980	14080
10	15290	15420	14240	13030	11920	12240	12850	12170	12430	12960	13080	13960	14200
11	14610	14640	14820	13600	12440	11400	11740	12380	11640	11860	12000	12540	13440
12	2960	3010	2980	3010	2770	2930	2320	2400	2920	2370	2410	2440	2960
13	-	-	-	-	-	-	-	-	-	-	-	-	-
14	-	-	-	-	-	-	-	-	-	-	-	-	-
15	-	-	-	-	-	-	-	-	-	-	-	-	-
5-15	89490	82700	80640	76980	74780	74180	75300	77520	78920	80120	82190	84740	88020
SECONDAIRE													
10	-	-	-	-	-	-	-	-	-	-	-	-	-
11	1110	780	790	720	660	610	620	660	620	630	640	670	720
12	12480	12770	12560	12690	11640	10640	9770	10100	10620	9980	10190	10280	10780
13	16020	15920	15890	15600	15790	14500	13230	12170	12550	13240	12440	12630	12410
14	16050	16110	15590	15890	15650	15890	14590	13310	12180	12610	13330	12530	12700
15	15200	15820	15870	15230	15580	15540	15820	14540	13130	12060	12530	13300	12500
16	12130	12580	13290	13300	12990	13490	13920	13970	12780	11750	10960	11550	12300
17	6220	6140	6150	4860	4500	4220	4340	4310	4330	3930	3590	3330	3480
18	2050	1730	1690	1560	1600	1590	1560	1610	1580	1590	1440	1330	1230
19	910	670	570	610	460	470	320	310	320	310	310	290	260
20	-	-	-	-	-	-	-	-	-	-	-	-	-
10-20	82190	82120	82400	80460	78870	76990	73770	70980	68110	66100	65390	65010	66780
COLLÉGIAL (clientèle potentielle*)													
15	-	-	-	-	-	-	-	-	-	-	-	-	-
16	460	470	490	490	470	480	480	490	440	400	370	390	410
17	2890	3530	3790	5350	5630	5620	6110	6220	6580	6130	5860	5950	5800
18	3660	4320	5220	5460	5920	6380	6540	7070	5940	7130	6490	5970	5550
19	2210	2410	2730	2910	2930	2850	2690	2640	2720	2650	2660	2430	2250
20	1210	1030	930	1010	910	910	760	780	780	800	770	770	710
21	570	480	510	400	440	450	450	460	480	670	480	480	460
22	350	340	350	390	410	440	450	450	630	640	610	630	600
23	220	220	230	360	400	420	440	600	810	840	810	790	790
24	610	660	670	700	750	810	850	890	930	940	990	960	960
15-24	12160	13460	14920	17070	17860	18360	18790	19600	20110	19780	19050	17920	17530
Total	190710	189670	188870	185690	182880	181220	180340	180990	179610	179130	180160	182470	187080

*Voir le graphique 3 et le tableau 8 à la page 81

TABLEAU A-18.- POPULATIONS SCOLAIRES PAR ÂGE, SEXE MASCULIN, 1974 À 1986.
RÉGION ADMINISTRATIVE SCOLAIRE (6.1) : SOUS-RÉGION NORD DE MONTRÉAL

HYPOTHÈSE FORTE

Age	1974	1975	1976	1977	1978	1979	1980	1981	1982	1983	1984	1985	1986
4	60	50	60	60	60	60	60	70	70	70	70	70	80
5	5490	5700	5400	5600	5670	5850	6260	6380	6440	6590	6770	7200	7320
6	5990	5900	6190	5710	5950	6040	6270	6780	6740	6830	6960	7230	7790
7	6480	5720	6080	6280	5800	6070	6160	6450	6860	6830	6960	7080	7410
8	6940	6610	5860	6140	6360	5900	6200	6390	6510	6950	6920	7080	7220
9	7830	7030	6730	5900	6200	6450	5990	6330	6340	6580	7030	7010	7220
10	7930	7910	7120	6780	5940	6270	6530	6090	6380	6380	6640	7120	7110
11	8120	7990	8000	7180	6820	5980	6330	6620	6140	6620	6430	6710	7210
12	8000	8160	8060	8050	7230	6870	6030	6400	6670	6200	6470	6470	6780
13	8230	8050	8200	8060	8093	7280	6910	6070	6420	6720	6290	6520	6910
14	8300	8280	8100	8200	8100	8140	7340	6960	6070	6440	6710	6310	6960
15	7860	8170	8170	7910	8020	8030	8100	7320	6870	6000	6390	6750	6300
16	6360	6740	7320	7090	6990	7190	7220	7400	6650	6390	5630	6090	6450
17	4690	4890	5130	5270	5210	5130	5370	5430	5580	5050	4940	4400	4730
18	2950	3120	3490	3610	3880	4100	4200	4460	4390	4460	3990	3820	3360
19	1600	1600	1700	1770	1740	1720	1540	1530	1550	1520	1520	1360	1310
20	610	530	480	520	460	470	400	400	400	410	400	400	360
21	280	240	260	210	220	230	230	240	240	240	240	230	230
22	160	170	180	200	210	220	220	230	320	330	320	320	310
23	110	110	130	180	200	210	220	300	310	330	410	400	400
24	310	330	330	350	380	410	430	440	460	480	500	500	480
4-24	97900	97300	96770	95090	93530	92590	92010	92200	91410	91140	91610	93070	95100

TABLEAU A-19.- POPULATIONS SCOLAIRES PAR ÂGE/NIVEAU, SEXE MASCULIN, 1974 À 1986.
RÉGION ADMINISTRATIVE SCOLAIRE (6.1) : SOUS-RÉGION NORD DE MONTRÉAL
HYPOTHÈSE FORTE

Age	1974	1975	1976	1977	1978	1979	1980	1981	1982	1983	1984	1985	1986
MATERNELLE													
4	60	90	60	60	60	60	60	70	70	70	70	70	80
5	5490	5700	5400	5600	5670	5850	6260	6380	6440	6550	6770	7200	7320
6	60	60	60	60	60	60	60	70	70	70	70	70	80
7	-	-	-	-	-	-	-	-	-	-	-	-	-
4-7	5610	5810	5520	5720	5790	5970	6380	6520	6580	6690	6910	7340	7480
ÉLÉMENTAIRE													
5	-	-	-	-	-	-	-	-	-	-	-	-	-
6	5530	5840	6130	5690	5890	5910	6200	6710	6670	6760	6890	7160	7670
7	6480	5720	6080	6280	5800	6070	6960	6450	6860	6830	6960	7080	7410
8	6940	6610	5860	6140	6360	5900	6200	6300	6510	6950	6920	7080	7220
9	7830	7030	6730	5900	6200	6490	5990	6330	6540	6580	7030	7020	7220
10	7930	7910	7120	6780	5940	6270	6530	6090	6380	6380	6640	7120	7110
11	7540	7590	7600	6820	6480	9680	6010	6290	9830	6100	6100	6370	6890
12	1940	1970	1950	1940	1390	1320	1160	1230	1260	1190	1240	1240	1300
13	-	-	-	-	-	-	-	-	-	-	-	-	-
14	-	-	-	-	-	-	-	-	-	-	-	-	-
15	-	-	-	-	-	-	-	-	-	-	-	-	-
5-15	43790	42270	41070	39110	38040	37660	38250	39400	39870	40790	41780	43070	44780
SECONDAIRE													
10	-	-	-	-	-	-	-	-	-	-	-	-	-
11	570	400	400	360	340	300	320	330	310	320	320	340	360
12	6470	6590	6540	6500	5840	5550	4870	5170	5390	5010	5230	5230	5480
13	8230	8050	8200	8060	8090	7280	6910	6070	6420	6720	6250	6520	6510
14	8300	8280	8100	8200	8100	8140	7340	6960	6070	6440	6770	6310	6560
15	7860	8170	8170	7910	8020	8030	8100	7320	6870	6000	6390	6750	6300
16	6130	6900	6660	6840	6740	6950	6950	7150	6430	6150	5450	5890	6240
17	3200	3100	3170	2910	2310	2190	2250	2220	2220	1980	1860	1650	1770
18	1050	890	850	800	830	820	810	838	810	810	720	690	610
19	470	350	300	310	240	250	180	160	160	160	160	160	160
20	-	-	-	-	-	-	-	-	-	-	-	-	-
10-20	42280	42330	42960	41910	40910	39510	37720	36210	34680	33590	33170	33520	33970
COLLÉGIAL (clientèle potentielle*)													
15	-	-	-	-	-	-	-	-	-	-	-	-	-
16	230	240	250	290	240	250	250	250	220	210	180	200	210
17	1490	1780	1950	2760	2890	2920	3140	3210	3370	3070	3060	2950	2950
18	1890	2230	2630	2810	3060	3280	3390	3610	3570	3650	3260	3120	2750
19	1130	1250	1410	1460	1910	1670	1380	1370	1390	1360	1360	1220	1180
20	610	930	680	920	460	670	600	600	600	610	600	600	560
21	280	240	260	210	220	230	230	240	240	240	240	230	230
22	160	170	180	200	210	220	220	230	320	330	320	320	310
23	110	110	110	180	200	210	220	300	310	330	410	400	400
24	310	330	330	390	380	410	430	440	460	480	500	500	480
15-24	6210	6880	7600	8740	9170	9460	9660	10070	10280	10080	9730	9140	8970
Total	97890	97290	96750	95080	93530	92600	92010	92200	91410	91150	91560	93070	95100

*Voir le graphique 2 et le tableau 8 la page 83

TABLEAU A-20.- POPULATIONS SCOLAIRES PAR ÂGE, SEXE FÉMININ, 1974 À 1986.
REGION ADMINISTRATIVE SCOLAIRE (6.1) : SOUS-RÉGION NORD DE MONTREAL
HYPOTHÈSE FORTE

Age	1974	1975	1976	1977	1978	1979	1980	1981	1982	1983	1984	1985	1986
4	60	50	60	60	60	60	60	60	60	70	70	70	70
5	5200	5460	5280	5360	5460	5640	5970	6240	6170	6290	6520	6860	7130
6	5630	5600	5930	5610	5700	5820	6060	6460	6610	6530	6690	6980	7380
7	6010	5760	5790	6030	5720	5800	5960	6250	6550	6730	6640	6830	7160
8	6870	6120	5910	5850	6120	5840	5920	6100	6310	6650	6840	6750	6970
9	7400	6990	6240	5940	5910	6220	5960	6030	6160	6370	6740	6960	6870
10	7360	7500	7110	6260	5980	5970	6320	6090	6090	6180	6430	6840	7090
11	7610	7430	7480	7190	6260	6020	6030	6420	6120	6070	6210	6500	6990
12	7450	7640	7490	7690	7180	6300	6060	6100	6470	6150	6090	6250	6960
13	7800	7470	7690	7520	7700	7210	6320	6100	6130	6520	6190	6110	6380
14	7760	7820	7490	7700	7950	7750	7250	6340	6110	6170	6970	6230	6140
15	7340	7640	7710	7320	7950	7910	7720	7210	6260	6060	6130	6990	6280
16	6230	6310	6660	6700	6670	6780	6770	7090	6570	5800	5700	5850	6260
17	4410	4750	4810	4940	4920	4730	5070	5100	5330	4990	4910	4470	4960
18	2740	2930	3430	3400	3640	3880	3890	4220	4130	4260	3940	3480	3420
19	1520	1490	1600	1750	1650	1810	1460	1620	1490	1440	1450	1390	1200
20	600	500	450	490	460	440	380	380	380	390	380	380	390
21	290	240	250	200	210	230	220	220	230	230	230	220	220
22	160	170	170	190	200	220	230	220	310	320	310	310	290
23	110	110	110	180	200	210	220	310	300	310	400	390	390
24	300	330	340	360	370	400	420	450	470	460	480	490	480
4-24	92650	92350	92120	90660	89330	88640	88290	88770	88190	87990	86520	85870	91990

TABLEAU A-21.- POPULATIONS SCOLAIRES PAR ÂGE/NIVEAU, SEXE FÉMININ, 1974 À 1986.
RÉGION ADMINISTRATIVE SCOLAIRE (6.1) : SOUS-RÉGION NORD DE MONTRÉAL

HYPOTHÈSE FORTE

Âge	1974	1975	1976	1977	1978	1979	1980	1981	1982	1983	1984	1985	1986
MATERNELLE													
4	60	50	60	60	60	60	60	60	60	70	70	70	70
5	5200	5460	5280	5360	5460	5640	5970	6240	6170	6290	6520	6860	7130
6	60	60	60	60	60	60	60	70	70	70	70	70	70
7	-	-	-	-	-	-	-	-	-	-	-	-	-
4-7	5320	5570	5400	5480	5580	5760	6090	6370	6300	6430	6660	7000	7270
ÉLÉMENTAIRE													
5	-	-	-	-	-	-	-	-	-	-	-	-	-
6	5570	5940	5870	5550	5640	5760	6000	6390	6550	6470	6620	6910	7310
7	6010	5760	5790	6030	5720	5800	5960	6250	6550	6730	6640	6830	7160
8	6870	6120	5910	5890	6120	5840	5920	6100	6310	6690	6840	6750	6970
9	7400	6990	6240	5940	5910	6220	5960	6030	6140	6370	6740	6960	6870
10	7360	7300	7110	6260	5980	5970	6320	6090	6050	6180	6430	6840	7090
11	7070	7050	7220	6780	5960	5720	5730	6090	5810	5760	5900	6170	6600
12	1430	1470	1440	1470	1380	1210	1160	1170	1240	1180	1170	1200	1260
13	-	-	-	-	-	-	-	-	-	-	-	-	-
14	-	-	-	-	-	-	-	-	-	-	-	-	-
15	-	-	-	-	-	-	-	-	-	-	-	-	-
5-15	41710	40430	39580	37880	36710	36920	37050	38120	38650	39340	40340	41660	43260
SECONDAIRE													
10	-	-	-	-	-	-	-	-	-	-	-	-	-
11	540	380	380	360	320	380	380	320	310	310	310	330	350
12	6020	6180	6050	6180	5800	5090	4900	4930	5230	4970	4920	5050	5300
13	7800	7470	7690	7520	7700	7210	6320	6100	6130	6520	6190	6110	6300
14	7760	7820	7490	7700	7550	7790	7250	6340	6110	6170	6570	6230	6140
15	7340	7640	7710	7320	7550	7510	7720	7210	6260	6060	6130	6550	6200
16	6000	6080	6420	6460	6250	6550	6940	6810	6390	5610	5520	5660	6060
17	3010	3040	2980	2350	2190	2030	2140	2090	2110	1950	1720	1680	1710
18	980	840	840	760	770	780	790	780	770	770	720	670	620
19	440	320	280	300	220	230	150	190	160	190	190	140	130
20	-	-	-	-	-	-	-	-	-	-	-	-	-
10-20	39890	39770	39840	38950	38390	37490	36040	34730	33430	32910	32230	32360	32810
COLLÉGIAL (clientèle potentielle*)													
15	-	-	-	-	-	-	-	-	-	-	-	-	-
16	230	230	240	240	230	230	230	240	220	190	190	190	200
17	1400	1750	1830	2590	2740	2700	2970	3020	3210	3040	2790	2790	2850
18	1760	2100	2590	2640	2670	3100	3150	3440	3370	3480	3230	2850	2800
19	1080	1160	1320	1450	1420	1380	1310	1270	1550	1290	1300	1210	1070
20	600	500	490	490	460	440	380	380	380	390	380	380	350
21	290	240	290	200	210	230	220	220	230	230	230	220	220
22	180	170	170	190	200	220	230	220	310	320	310	310	290
23	310	110	110	180	200	210	220	310	300	310	400	390	390
24	300	330	340	360	370	400	420	490	470	460	450	490	480
15-24	5930	6990	7300	8540	8700	8910	9130	9990	9820	9710	9310	8850	8850
Total	92850	92360	92120	90690	89340	88640	88310	88770	88200	87990	86540	89870	91990

*Voir le graphique 2 et le tableau 8 à la page 51

ANNEXE B

SOUS-REGION SUD DE MONTREAL

TABLEAU B-1. – POPULATION D'ÂGE SCOLAIRE PAR ANNÉE D'ÂGE, SEXES RÉUNIS, 1966 À 1986*.
RÉGION ADMINISTRATIVE SCOLAIRE (6.2) : SOUS-RÉGION SUD DE MONTRÉAL

Âge	1966	1967	1968	1969	1970	1971	1972	1973	1974	1975	1976	1977	1978	1979	1980	1981	1982	1983	1984	1985	1986
0	14707	14112	13392	13558	13648	12632	13515	13830	14121	14560	15011	19630	16021	16395	16826	17255	18003	18164	18325	18524	18720
1	16158	15171	14590	13816	13792	13937	13090	13836	14146	14436	14872	15475	15948	16335	16709	17135	17724	18327	18467	18649	18844
2	17770	16887	15666	15114	14274	13681	14386	13567	14352	14665	14750	15324	15957	16270	16653	17027	17597	18215	18857	18812	18972
3	18326	18022	17243	16165	15668	14363	14013	14852	14074	14472	14782	15084	15799	16463	16588	16969	17364	18073	18724	18980	19140
4	18584	18600	18290	17819	16735	15860	14601	14356	15545	14609	14792	19021	19432	16291	16995	16909	17218	17714	18564	19249	19306
0-4	85545	82592	79181	76492	74117	70479	69605	70443	71838	72944	74207	76534	79157	81754	83771	85295	87906	90493	92753	94214	94982
5	19239	18731	18876	18563	18432	17312	16040	14851	14717	15856	15174	14975	19274	19789	16800	17552	17091	17466	18072	19074	19799
6	18839	19376	18881	19167	18850	19073	17430	16226	15103	15085	16391	15294	15163	15530	16160	17334	17673	17282	17724	18441	19604
7	19208	19013	19514	19039	19464	19148	19188	17552	16414	15367	15470	16506	15418	15355	15796	16544	17449	17796	17477	17987	18821
8	19004	19306	19191	19657	19200	19768	19235	19303	17678	16608	15637	15558	16026	15942	15999	16067	16636	17970	17924	17673	18298
9	18405	19069	19402	19378	19807	19364	19830	19325	19420	17805	16808	15703	15651	16744	15670	15760	16132	16729	17692	18056	17877
5-9	94695	95494	95864	95804	95748	94665	91723	87257	83332	80721	79480	78036	78132	76960	79981	83257	84981	86839	88889	91231	94359
10	17913	18470	19138	19303	19566	19955	19401	19892	19411	19940	17914	16847	15769	15742	16068	15802	15799	16198	16815	17813	18182
11	17375	17874	18533	19207	19604	19759	19997	19440	19958	19502	19661	17980	16889	15835	15833	16991	15848	19861	16267	16993	17936
12	18941	17447	17834	18603	19279	19707	19832	20043	19478	20022	19596	19735	18024	16927	15902	15928	17064	15897	15881	16333	17004
13	16206	16933	17921	17800	18668	19356	19745	19911	20089	19518	20084	19632	19815	18077	16970	15971	15968	17148	15947	15925	16401
14	15383	16207	16930	17597	17766	18740	19339	19785	19996	20140	19557	20012	19672	19901	18125	17014	15955	16009	17234	16002	15967
10-14	85818	86931	89956	92710	94883	97515	98314	99069	98932	98722	96810	94206	90169	88492	83698	81706	80634	81093	82144	82986	85490
15	14849	15379	16214	16930	17673	17730	18715	19327	19825	20084	20192	19533	20061	19715	19992	18179	16789	15945	16058	17327	16051
16	14472	14728	15386	16234	16929	17753	17609	18703	19326	19868	20180	20072	19522	20062	19756	20088	18061	16975	15948	16106	17430
17	14496	14351	14617	15392	16255	16927	17586	17501	18692	19127	19914	19997	19964	19514	20061	19808	19303	17953	16967	15954	16155
18	14338	14282	14237	14514	15410	16286	16710	17388	17402	18694	19334	19701	19819	19889	19514	20071	19594	19729	17857	16972	15969
19	13380	14211	14082	14131	14612	15434	16187	16509	17221	17510	18701	19237	19498	19690	19769	19520	19976	19394	19564	17768	16983
15-19	71535	72951	74536	77201	80879	84132	86787	89428	92466	95283	98321	98536	98864	98806	99094	97666	94527	90996	86594	84127	82594
20	12761	13526	14106	13894	14035	14316	15920	16104	16322	17067	17228	18792	19156	19511	19495	19687	19619	19899	19208	19410	17894
21	11453	12036	13090	14014	13713	13961	16506	15633	16047	16153	16924	17421	18900	19098	19138	19343	19554	19732	19657	19038	19294
22	11025	11787	12936	13866	13963	13548	14297	14710	15766	16009	16005	17247	17649	19079	19095	18479	19676	20076	19664	19794	18384
23	10807	11410	12151	13056	14062	13886	13950	14598	14932	15924	15991	16415	17591	17890	18197	19032	19401	20019	20312	20031	19170
24	10136	11217	11829	12549	13193	14217	14310	14378	14962	15112	16109	16422	16869	17956	18086	19362	19459	19877	20364	20546	20188
20-24	56182	60776	64712	67377	68965	69970	72943	75423	78029	80325	82255	86297	90133	93294	94961	96423	98209	99578	99605	98801	95795

*De 1966 à 1970, les données correspondent à la région administrative, voir p.9

TABLEAU B-2 . — POPULATION D'ÂGE SCOLAIRE PAR ANNÉE D'ÂGE, SEXE MASCULIN, 1966 À 1986*.
RÉGION ADMINISTRATIVE SCOLAIRE (6.2) : SOUS-RÉGION SUD DE MONTRÉAL

Age	1966	1967	1968	1969	1970	1971	1972	1973	1974	1975	1976	1977	1978	1979	1980	1981	1982	1983	1984	1985	1986
0	7550	7056	6696	6779	6624	6484	6914	7076	7225	7449	7679	7997	8198	8390	8609	8629	9212	9295	9379	9480	9581
1	8251	7783	7295	6908	6898	7125	6718	7073	7232	7381	7602	7916	8156	8354	8545	8762	9069	9375	9457	9541	9641
2	9251	8542	8031	7557	7137	7033	7355	6962	7229	7389	7536	7836	8164	8316	8512	8703	9001	9320	9537	9619	9701
3	9341	9340	8846	8292	7834	7382	7189	7595	7221	7388	7546	7693	8081	8421	8475	8669	8864	9246	9580	9701	9784
4	9624	9481	9435	9164	8567	8126	7492	7352	7851	7494	7546	7657	7858	8335	8693	8633	8786	9029	9500	9848	9869
0-4	44019	42202	40303	38700	37250	36150	35668	36058	36758	37101	37909	39099	40457	41816	42834	43598	44932	46265	47453	48189	48572
5	9805	9695	9619	9532	9500	8857	8217	7609	7523	8115	7783	7838	7775	8028	8597	8978	8726	8901	9198	9763	10129
6	9625	9883	9766	9765	9633	9854	8917	8310	7726	7697	8390	7845	7733	7895	8203	8872	9040	8822	9021	9374	10036
7	9853	9739	9961	9842	9913	9740	9915	8981	8406	7848	7878	8491	7909	7830	8017	8385	8934	9104	8921	9142	9553
8	9762	9898	9850	10041	9918	10063	9782	9977	9045	8502	7972	7922	8517	7974	7930	8142	8429	8999	9170	9018	9267
9	9324	9791	9942	9968	10125	9996	10090	9826	10040	9111	8602	8001	7967	8580	8039	8033	8171	8473	9064	9238	9122
5-9	48369	49002	49138	49148	49089	48910	46921	44703	42740	41273	40625	39857	39901	40307	40786	42410	43300	44299	45374	46535	48107
10	9215	9347	9823	9990	10089	10212	10010	10114	9868	10105	9179	8618	8028	8010	8046	8108	8049	8198	8515	9130	9309
11	8878	9196	9369	9894	10039	10214	10212	10024	10163	9911	10169	9179	8634	8056	8055	8113	8110	8066	8227	8584	9196
12	8666	8909	9177	9394	9888	10083	10216	10212	10038	10169	9956	10173	9181	8649	8085	8101	8116	8114	8081	8255	8610
13	8247	8690	8931	9161	9417	9923	10091	10220	10213	10092	10194	9966	10177	9184	8664	8115	8113	8122	8116	8098	8285
14	7781	8273	8634	8960	9144	9443	9950	10103	10224	10234	10066	10223	9977	10182	9189	9090	8161	8129	8128	8120	8114
10-14	42787	44371	45934	47359	48573	49879	50479	50673	50486	50451	49564	48159	49007	44081	42635	41717	41129	41225	41667	42187	43508
15	7509	7825	8306	8623	8988	9126	9470	9978	10116	10228	10219	10093	10253	9990	10186	9186	8707	8169	8141	8734	8122
16	7261	7485	7876	8346	8610	9018	9129	9503	10012	10128	10233	10218	10125	10287	10002	10191	9189	8738	8207	8157	8743
17	7295	7230	7467	7927	8391	8601	8962	9137	9534	10048	10143	10175	10225	10159	10322	10020	10135	9199	8771	8247	8174
18	7401	7196	7203	7490	7987	8445	8602	8907	9149	9571	10088	10025	10120	10237	10195	10362	9902	10081	9212	8812	8292
19	6784	7107	7021	7377	7439	8050	8390	8388	8854	9164	9611	9992	9908	10065	10250	10235	10269	9786	10028	9230	8855
15-19	36250	37003	37873	39523	41431	43240	44393	45893	47665	49139	50290	50503	50631	50738	50955	49998	48202	47973	46359	43180	42186
20	6703	6811	7221	6891	7356	7423	8024	8260	8297	8804	9184	9585	9903	9796	10016	10270	10210	10177	9675	9979	9294
21	5862	6680	6845	7140	6763	7152	7464	8007	8197	8190	8797	9226	9966	9814	9688	9966	10310	10194	10092	9567	9929
22	5970	5965	6665	6881	7064	6641	7250	7509	7993	8096	8047	8876	9271	9550	9734	9581	10088	10357	10176	10012	9469
23	5474	5778	6078	6659	6922	6996	6828	7376	7561	7985	8021	8240	9001	9320	9541	9657	9777	10212	10404	10165	9815
24	5024	5676	6006	6201	6653	6970	7214	7027	7511	7618	7982	8243	8441	9131	9375	9533	9832	9979	10347	10496	10160
20-24	28033	30910	32815	33768	34558	35160	36780	38177	39499	40653	41991	44168	46104	47617	48354	49007	50267	50917	50694	50161	48767

*De 1966 à 1970, les données correspondent à la région administrative, voir p.9

TABLEAU B-3 . — POPULATION D'ÂGE SCOLAIRE PAR ANNÉE D'ÂGE, SEXE FÉMININ, 1966 À 1986*.
RÉGION ADMINISTRATIVE SCOLAIRE (6.2) : SOUS-RÉGION SUD DE MONTRÉAL

Âge	1966	1967	1968	1969	1970	1971	1972	1973	1974	1975	1976	1977	1978	1979	1980	1981	1982	1983	1984	1985	1986
0	7157	7056	6896	6779	6824	6148	6601	6754	6896	7131	7332	7633	7823	8005	8217	8426	8791	8869	8946	9044	9139
1	7907	7388	7295	6905	6896	6812	6372	6763	6914	7097	7270	7559	7792	7981	8164	8373	8655	8952	9030	9108	9203
2	8519	8145	7635	7557	7137	6650	7031	6605	6927	7076	7214	7488	7793	7954	8141	8324	8596	8895	9116	9193	9271
3	8951	8682	8397	7893	7834	6981	6824	7257	6853	7084	7236	7391	7715	8042	8113	8300	8500	8827	9144	9279	9356
4	8960	9119	8855	8655	8168	7734	7109	7006	7494	7115	7246	7364	7574	7956	8302	8276	8432	8665	9064	9401	9441
0-4	41526	40390	38878	37792	36859	34325	33937	34385	35080	35443	36298	37435	38700	39938	40937	41819	42974	44228	45300	46025	46410
5	9436	9036	9251	9031	8932	8455	7823	7262	7194	7741	7391	7337	7499	7741	8203	8574	8365	8965	8874	9311	9670
6	9214	9493	9119	9402	9217	9219	8513	7916	7377	7388	8001	7449	7430	7635	7957	8462	8633	8460	8703	9067	9388
7	9355	9276	9553	9197	9591	9408	9273	8571	8008	7919	7592	8059	7509	7525	7779	8159	8515	8692	8556	8849	9208
8	9242	9408	9341	9618	9282	9709	9493	9328	8633	8106	7665	7636	8109	7568	7629	7925	8207	8571	8754	8695	8991
9	9081	9277	9480	9410	9677	9368	9740	9499	9380	8694	8206	7702	7884	8164	7631	7727	7961	8292	8628	8818	8759
5-9	46328	46492	46726	46656	46699	46155	44802	42956	40592	39448	38859	38179	38231	38653	39195	40847	41681	42540	43515	44696	46292
10	9698	9123	9319	9513	9477	9743	9391	9778	9563	9635	8799	8229	7741	7732	8222	7694	7790	8000	8300	8683	8879
11	8497	8678	9164	9393	9569	9949	9785	9416	9815	9991	9492	8801	8255	7779	7778	8278	7736	7777	8040	8347	8740
12	8279	8542	8655	9209	9391	9824	9616	9831	9460	9853	9638	9562	8843	8278	7817	7827	8148	7783	7800	8078	8396
13	7959	8283	8990	8639	9251	9431	9654	9691	9878	9466	9890	9666	9638	8893	8306	7876	7855	8424	7831	7827	8116
14	7602	7934	8296	8637	8622	9297	9369	9680	9772	9926	9491	9849	9695	9119	8940	8334	7814	7884	8506	7882	7853
10-14	41031	42960	44022	45351	46310	47840	47815	48396	48488	48271	47266	46107	44172	42401	41063	39987	39505	39868	40477	40819	41982
15	7340	7514	7908	8307	8605	8604	9245	9349	9709	9856	9977	9440	9808	9725	9806	8993	8282	7776	7917	8593	7035
16	7231	7263	7510	7888	8219	8735	8480	9200	9316	9760	9067	9096	9707	9779	9796	9887	8872	8237	7741	7949	8687
17	7201	7121	7190	7465	7864	8326	8604	8366	9198	9270	9771	9818	9730	9355	9739	9788	8760	8154	7796	7707	7981
18	6937	7128	7074	7064	7425	7963	8228	8491	8293	9125	9266	9676	9869	9628	9319	9709	9692	9068	8645	8150	7677
19	6904	6704	7061	6954	6977	7384	7837	8161	8767	8168	9090	9249	9900	9965	9519	9285	9707	9608	9536	8578	8128
15-19	35209	35948	36803	37678	39260	40892	42394	43539	44801	46164	46031	46033	46233	46060	46139	47672	46521	44027	42035	42147	40428
20	6098	6719	6869	7003	6881	6805	7496	7844	8065	8263	8066	9207	9295	9515	9677	9617	9605	9739	9531	9631	9440
21	5591	6155	6865	6876	6950	6800	7062	7826	7670	8003	8167	8107	9160	9284	9650	9777	9914	9560	9765	9671	9530
22	5455	5822	6271	6985	6879	6907	7007	7201	7913	7913	7956	8271	8198	9489	9339	9598	9584	9751	9640	9782	9619
23	5331	5652	6011	6398	7140	6892	7122	7224	7511	7939	7870	8175	8288	8530	9652	9572	9624	9507	9908	9840	9878
24	5133	5541	5927	6348	6540	7307	7096	7551	7491	7934	8127	8179	8408	8819	8711	9829	9581	9858	10077	10088	10026
20-24	27549	29888	31891	33609	34790	34810	35783	37246	38530	39672	40264	42129	43949	45637	46607	47396	47708	48891	49811	49620	47992

* De 1966 à 1970, les données correspondent à la région administrative, voir p. 3

TABLEAU B-4.- POPULATIONS SCOLAIRES PAR ÂGE, SEXES RÉUNIS, 1974 À 1986
RÉGION ADMINISTRATIVE SCOLAIRE (6.2) : SOUS-RÉGION SUD DE MONTRÉAL

HYPOTHÈSE FAIBLE

Age	1974	1975	1976	1977	1978	1979	1980	1981	1982	1983	1984	1985	1986
4	190	190	190	190	190	180	170	170	170	180	190	190	190
5	19960	19060	18420	18230	18910	19000	19960	18670	18260	18590	17170	18120	18810
6	14950	14930	18270	15140	19010	15370	16000	17760	17500	17110	17550	18280	19410
7	16290	19210	19320	16340	15260	15200	15640.	16380	17270	17620	17300	17810	18050
8	17900	18440	19410	19400	16460	15390	15400.	19910	16470	17390	17740	17900	18040
9	19230	17830	16640	15990	19690	16580	15910	19630	15970	16960	17920	17880	17100
10	19220	19340	17790	16680	15610	15560	16730	19640	15660	16040	16690	17630	18030
11	19760	19310	19460	17800	16720	19680	15670	16820	15670	19680	16100	16740	17760
12	19280	19820	19400	19560	17840	16760	15740	19770	16090	15740	15720	16170	16830
13	19890	19320	19860	19440	19620	17900	16800	19810	19810	16970	15790	15770	16240
14	19800	19940	19360	19870	19480	19700	17940.	16840	19800	19850	17060	15660	15810
15	19270	19460	19590	18950	19260	18930	19190.	17650	16310	15150	15260	16460	15250
16	15460	19700	15940	15660	19230	15650	15410.	19470	13730	12900	11960	12060	13070
17	11780	11600	11990	10000	9180	8780	8830	8720	8760	7900	7470	8660	8950
18	6960	7480	7540	7290	7330	7390	7220	7430	7250	7300	6810	6260	6410
19	3960	3460	3590	3460	3310	3340	3160	3120	3200	2910	2930	2870	2950
20	1470	1370	1210	1130	1150	1160	980.	990	990	800	990	990	990
21	800	690	680	920	970	980	960	990	800	990.	800	960	940
22	470	480	480	920	930	970	970	970	940	800	800	990	970
23	300	320	320	990	990	960	960	990	990	800	810	880	800
24	900	910	970	990	1010	1080	1090	1160	1170	1130	1220	1270	1270
4-24	241340	238830	238320	228990	224070	223420	218300	217890	211640	214010	216010	214290	218180

TABLEAU B-5.- POPULATIONS SCOLAIRES PAR ÂGE/NIVEAU, SEXES RÉUNIS, 1974 À 1986.
RÉGION ADMINISTRATIVE SCOLAIRE (6.2) : SOUS-RÉGION SUD DE MONTRÉAL

HYPOTHÈSE FAIBLE

Age	1974	1975	1976	1977	1978	1979	1980	1981	1982	1983	1984	1985	1986
MATERNELLE													
4	150	150	150	150	150	160	170	170	170	180	190	190	190
5	17050	15060	14420	14230	14530	15020	15960	16670	16240	16590	17170	16120	18610
6	150	150	160	150	150	160	170	170	180	170	180	190	200
7	-	-	-	-	-	-	-	-	-	-	-	-	-
4-7	14290	15360	14730	14530	14830	15320	16290	17010	16590	16960	17540	16420	19200
ÉLÉMENTAIRE													
5	-	-	-	-	-	-	-	-	-	-	-	-	-
6	14000	14780	16060	14990	14660	15220	15840	16990	17320	16940	17570	16070	19210
7	16250	15210	15320	16540	15260	15200	15640	16380	17270	17620	17500	17810	18670
8	17500	16440	15480	15400	16460	15390	15400	15910	16470	17390	17740	17500	18090
9	19250	17690	16540	15590	15490	16560	15510	15600	15970	16960	17520	17690	17720
10	19220	19360	17790	16860	15610	15580	16700	15640	15640	16060	16850	17630	18000
11	18960	18330	18490	16900	15880	14990	14880	15970	14900	14690	15290	15930	16060
12	3700	3800	3720	3790	3420	3220	3020	3030	3240	3020	3020	3130	3210
13	-	-	-	-	-	-	-	-	-	-	-	-	-
14	-	-	-	-	-	-	-	-	-	-	-	-	-
15	-	-	-	-	-	-	-	-	-	-	-	-	-
5-15	109060	105530	103450	99610	96960	96070	96990	99520	100610	102460	104870	102090	111710
SECONDAIRE													
10	-	-	-	-	-	-	-	-	-	-	-	-	-
11	1400	980	980	900	840	790	790	850	790	790	810	890	900
12	15980	16020	15680	15790	14420	13940	12720	12740	13650	12720	12700	13070	13600
13	19690	19320	19880	19640	19620	17900	16800	15810	15810	16470	15780	15270	16240
14	19800	19940	19360	19570	19480	19730	17940	16840	15800	15850	17060	15640	15840
15	19270	19480	19590	18990	19260	18930	19190	17450	16710	15350	15260	16480	15250
16	14680	15300	15540	15460	15030	15490	15210	15270	13550	12730	13840	13920	12900
17	6040	7340	7370	6600	3590	5120	5010	2970	2990	4070	4550	3210	2984
18	2610	2240	1760	990	990	790	780	800	780	790	710	860	690
19	1030	920	570	190	-	-	-	-	-	-	-	-	-
20	-	-	-	-	-	-	-	-	-	-	-	-	-
10-20	102460	101140	100510	95990	93030	90220	86440	82730	79080	77040	78820	78220	77600
COLLÉGIAL (clientèle potentielle*)													
15	-	-	-	-	-	-	-	-	-	-	-	-	-
16	590	400	400	200	200	200	200	200	180	170	160	160	170
17	3740	4250	4580	5600	5790	5860	5820	5740	5270	5210	4870	4670	4850
18	6350	5230	5800	6300	6340	6360	6440	6620	6470	6510	5940	5810	5270
19	2950	2940	3180	3270	3310	3340	3160	3120	3200	3410	2910	3070	2990
20	1470	1370	1210	1130	1150	1160	980	990	990	980	780	760	790
21	800	650	680	920	970	960	780	890	900	980	900	860	890
22	470	480	480	920	930	930	970	970	990	980	870	890	970
23	300	320	320	930	950	960	980	980	990	980	870	890	980
24	900	910	970	890	1010	1040	1090	1160	1170	1140	1020	1030	1210
15-24	17560	16550	17620	19883	19750	19810	18620	18570	18560	17720	16470	16050	15920
Total	243140	238580	236110	220890	224070	220400	218740	217620	214960	214870	217020	212790	224510

*Nbre de personnes âgées de 15 à 24 ans.

TABLEAU B-6.- POPULATIONS SCOLAIRES PAR ÂGE, SEXE MASCULIN, 1974 À 1986.
RÉGION ADMINISTRATIVE SCOLAIRE (6.2) - SOUS-RÉGION SUD DE MONTRÉAL

HYPOTHÈSE FAIBLE

Age	1974	1975	1976	1977	1978	1979	1980	1981	1982	1983	1984	1985	1986
4	80	70	70	80	80	80	90	90	90	90	100	100	100
5	7150	7110	7390	7260	7390	7630	8170	8530	8290	8460	8760	9270	9620
6	7650	7620	8310	7770	7660	7820	8120	8760	8950	8750	8930	9230	9440
7	8320	7770	7800	8370	7870	7790	7440	8300	8840	9010	8830	9250	9460
8	8950	8420	7890	7840	8430	7890	7856	8060	8340	8910	9080	8850	9170
9	9940	9020	8920	7920	7890	8490	7960	7990	8090	8390	8970	9150	9010
10	9770	10000	9090	8530	7950	7930	8560	8030	7970	8120	8430	9040	9230
11	10040	9810	10070	9090	8590	7980	7970	8630	8030	7990	8140	8460	9100
12	9940	10070	9860	10070	9090	8560	8000	8020	8470	8030	8000	8170	8520
13	10110	9950	10090	9870	10060	9090	8560	8030	8010	8630	8070	8077	8230
14	10120	10110	9970	10120	9860	10080	9090	8590	8060	8040	8660	8040	8050
15	9810	9920	9910	9790	9840	9590	9760	8820	8360	7760	7770	8300	7720
16	8010	8000	8080	7970	7900	8020	7800	7850	7780	6660	6160	6120	6580
17	6010	6030	6090	5090	4700	4570	4540	4410	4460	4050	3660	3590	3610
18	3660	3830	3930	3710	3740	3790	3770	3630	3640	3730	3410	3260	3070
19	2040	1670	1850	1800	1680	1710	1660	1660	1640	1470	1500	1380	1310
20	740	700	640	580	590	580	500	410	390	390	390	220	190
21	410	330	350	280	290	280	290	270	270	290	280	190	200
22	240	240	240	230	290	290	290	290	300	310	310	300	280
23	190	160	160	160	180	190	190	190	280	280	210	200	290
24	450	460	480	440	510	550	560	570	590	600	620	610	610
4-24	123590	122050	120760	117080	116340	114870	113390	113040	109120	109560	110080	111690	114050

TABLEAU B-7.- POPULATIONS SCOLAIRES PAR ÂGE/NIVEAU, SEXE MASCULIN, 1974 À 1986.
RÉGION ADMINISTRATIVE SCOLAIRE (6.2) : SOUS-RÉGION SUD DE MONTRÉAL

HYPOTHÈSE FAIBLE

Age	1974	1975	1976	1977	1978	1979	1980	1981	1982	1983	1984	1985	1986
MATERNELLE													
4	80	70	80	80	80	80	90	90	90	90	100	100	100
5	7350	7710	7390	7260	7390	7630	8170	8930	8290	8460	8740	9270	9620
6	80	80	80	80	80	80	80	90	90	90	93	93	100
7	-	-	-	-	-	-	-	-	-	-	-	-	-
4-7	7510	7860	7550	7420	7550	7790	8340	8710	8470	8640	8933	9463	9823
ÉLÉMENTAIRE													
5	-	-	-	-	-	-	-	8690	-	-	-	-	-
6	7970	7540	8220	7690	7580	7740	8040	8300	8840	8650	8840	9330	9660
7	8320	7770	7800	8370	7830	7750	7940	8060	8840	9010	8670	9050	9450
8	8950	8420	7890	7840	8430	7890	7850	7990	8340	8910	9060	8970	9170
9	9940	9020	8520	7920	7890	8490	7960	8030	8090	8390	8970	9150	9050
10	9770	10000	9090	8530	7950	7930	8560	8190	7870	8120	8430	9040	9210
11	9330	9320	9560	8650	8120	7570	7570	1540	7620	7550	7730	8050	8644
12	1910	1930	1890	1930	1740	1640	1540	-	1660	1540	1540	1570	1640
13	-	-	-	-	-	-	-	-	-	-	-	-	-
14	-	-	-	-	-	-	-	-	-	-	-	-	-
15	-	-	-	-	-	-	-	-	-	-	-	-	-
5-15	55790	54000	52970	50910	49540	49010	49460	50760	53360	52200	53420	54980	56990
SECONDAIRE													
10	-	-	-	-	-	-	-	440	-	-	-	-	-
11	710	500	510	460	430	400	400	6480	410	400	430	430	460
12	8030	8140	7960	8140	7360	6920	6470	8030	6910	6490	6460	6600	6590
13	10110	9950	10090	9870	10080	9090	8580	8030	8030	8650	8030	8020	8200
14	10120	10110	9970	10120	9860	10080	9090	8590	8260	8540	8550	8040	8070
15	9810	9920	9910	9790	9840	9590	9780	8820	8360	7760	7330	8300	7720
16	7710	7800	7880	7870	7800	7920	7700	9750	8690	8550	8070	5040	6470
17	4130	3820	3750	2240	1740	1630	1590	1500	1520	1580	1720	1150	1140
18	1370	1150	910	900	510	410	410	410	400	400	370	350	330
19	530	270	190	100	-	-	-	3	-	-	-	-	-
20	-	-	-	-	-	-	-	-	-	-	-	-	-
10-20	52490	51660	51170	49090	47620	46040	43980	42020	40640	39650	39030	38410	39240
COLLÉGIAL (clientèle potentielle*)													
15	-	-	-	-	-	-	-	100	90	90	82	88	90
16	300	200	200	100	100	100	100	2930	2960	2670	2540	2370	2370
17	1810	2210	2330	2650	2970	2950	2990	3420	3270	3330	3240	2410	2740
18	2290	2680	3050	3210	3240	3180	3360	1640	1640	1470	1500	1380	1350
19	1510	1960	1630	1700	1680	1710	1640	210	200	430	190	400	190
20	740	700	640	580	590	590	500	200	210	220	200	190	200
21	410	330	350	280	290	200	190	290	300	330	330	300	280
22	240	240	240	270	280	290	290	190	200	230	270	300	300
23	150	160	160	160	180	190	190	570	590	600	620	610	610
24	450	460	480	490	510	550	560	-	-	-	-	-	-
15-24	8000	8540	9060	9640	9840	9980	9620	9530	9440	8890	8890	8880	8610
Total	123940	122060	120750	117060	114550	112490	111430	111020	109930	108360	110870	112350	114260

*Voir le graphique 3 et le tableau A 1a page A3

TABLEAU B-8.- POPULATIONS SCOLAIRES PAR ÂGE, SEXE FÉMININ, 1974 À 1986.
RÉGION ADMINISTRATIVE SCOLAIRE (6.2) : SOUS-RÉGION SUD DE MONTRÉAL

HYPOTHÈSE FAIBLE

Age	1974	1975	1976	1977	1978	1979	1980	1981	1982	1983	1984	1985	1986
4	70	70	70	70	80	80	80	80	90	90	90	90	90
5	6830	7350	7020	6970	7120	7370	7790	8190	7450	6140	6430	6450	6390
6	7300	7310	7920	7170	7360	7560	7880	8380	8550	8760	8620	8960	9470
7	7930	7440	7520	7970	7430	7690	7700	8050	8430	8610	8470	8760	9180
8	8550	8020	7590	7560	8030	7490	7550	7830	8120	8490	8670	8570	8900
9	9290	8610	8120	7620	7610	8080	7550	7650	7880	8170	8540	8730	8670
10	9450	9340	8670	8150	7660	7650	8140	7620	7670	7960	8220	8600	8740
11	9720	9500	9400	8710	8170	7700	7700	8200	7660	7700	7960	8270	8650
12	9350	9750	9540	9470	8750	8200	7740	7750	8260	7730	7720	8000	8310
13	9780	9370	9790	9570	9540	8600	8220	7780	7760	8340	7750	7750	8050
14	9670	9830	9400	9750	9600	9620	8650	8250	7740	7810	8420	7800	7770
15	9420	9560	9680	9160	9420	9340	9410	8630	7950	7390	7520	8160	7540
16	7450	7690	7860	7690	7330	7620	7610	7620	6740	6260	5810	5960	6520
17	5770	5570	5860	6910	6480	6210	6290	6310	4320	3690	3610	3510	3430
18	3300	3690	3610	3580	3590	3560	3450	3590	3590	3570	3200	3020	2840
19	1920	1630	1730	1860	1630	1630	1520	1490	1550	1440	1430	1250	1220
20	730	660	560	550	560	570	280	190	190	190	190	190	170
21	390	320	330	250	280	190	190	190	190	190	190	190	190
22	230	240	240	250	230	280	250	280	240	240	240	240	280
23	150	160	160	160	170	170	190	210	190	200	200	240	230
24	450	450	490	440	500	510	520	540	500	540	600	610	540
4-24	117750	116520	115960	113410	112960	110790	109740	110667	108640	105550	104230	107610	110040

TABLEAU B-9.- POPULATIONS SCOLAIRES PAR ÂGE/NIVEAU, SEXE FÉMININ, 1974 À 1986.
RÉGION ADMINISTRATIVE SCOLAIRE (6.2) : SOUS-RÉGION SUD DE MONTRÉAL

HYPOTHÈSE FAIBLE

Age	1974	1975	1976	1977	1978	1979	1980	1981	1982	1983	1984	1985	1986
MATERNELLE													
4	-	70	70	70	80	80	80	80	80	90	90	90	90
5	6610	7350	7020	6970	7120	7370	7790	8150	7952	8140	8470	8850	9190
6	80	70	80	70	70	80	80	80	90	80	90	90	100
7	-	-	-	-	-	-	-	-	-	-	-	-	-
4-7	6610	7490	7170	7110	7270	7530	7950	8310	8120	8310	8650	9030	9380
ÉLÉMENTAIRE													
5	-	-	-	-	-	-	-	8290	8460	8290	8530	8890	9260
6	7250	7240	7840	7300	7280	7480	7800	8080	8430	8610	8470	8760	9160
7	7910	7440	7520	7970	7430	7450	7700	7850	8120	8440	8670	8570	8900
8	8550	8020	7990	7560	8030	7490	7550	7650	7880	8170	8540	8730	8670
9	9240	8610	8120	7670	7610	8080	7550	7620	7670	7920	8220	8600	8790
10	9450	9340	8670	8190	7650	7650	8140	7780	7270	7310	7980	7850	8220
11	9030	9020	8920	8270	7760	7310	7310	3490	3590	1460	1460	1930	1590
12	3720	1870	1830	1820	1690	1570	1490	-	-	-	-	-	-
13	-	-	-	-	-	-	-	-	-	-	-	-	-
14	-	-	-	-	-	-	-	-	-	-	-	-	-
15	-	-	-	-	-	-	-	-	-	-	-	-	-
5-15	53270	51540	50490	49690	47490	47030	47540	48760	49420	50270	51470	52930	54730
SECONDAIRE													
10	-	-	-	440	410	390	390	410	390	390	400	420	440
11	690	480	470	7650	7070	6620	6250	6260	6680	6230	6240	6460	6720
12	7550	7880	7710	9570	9540	8830	8220	7780	7780	8340	7750	7350	8070
13	9780	9370	9790	9750	9630	9620	8850	8290	7740	7810	8420	7800	7770
14	9670	9830	9400	9160	9420	9340	9410	8650	7950	7390	7520	8160	7540
15	9420	9560	9680	7590	7240	9530	7910	7920	6650	6180	5730	5880	6430
16	7170	7500	7660	2160	1660	1900	1460	1470	1470	1310	1230	1080	1120
17	3940	3530	3620	480	480	390	370	390	390	390	390	330	310
18	1240	1090	830	90	-	-	-	0	-	-	-	-	-
19	500	240	180	-	-	-	-		-	-	-	-	-
20	-	-	-	-	-	-	-		-	-	-	-	-
10-20	49960	49480	49340	46890	45420	44190	42460	40710	39090	39040	37840	37830	38740
COLLÉGIAL (clientèle potentielle*)													
15	-	-	-	-	-	-	-	100	90	80	80	80	90
16	280	190	280	180	90	190	190	2840	2870	2540	2330	2240	2510
17	1630	2040	2250	2790	2820	2710	2820	3200	3200	3180	2850	2640	2550
18	2060	2990	2770	3100	3100	3180	3080	3200	3550	3440	1430	1260	1220
19	1420	1380	1550	1570	1630	1630	1520	1490	1550	1440	1430	330	170
20	730	660	560	550	560	570	280	190	190	190	190	190	190
21	390	320	330	290	280	190	190	190	190	190	190	190	190
22	230	240	240	290	290	280	280	280	290	290	290	290	280
23	350	160	160	290	170	170	190	190	190	200	200	200	200
24	490	490	490	490	500	510	520	590	590	590	600	610	600
15-24	7540	7990	8550	9220	8430	8360	8350	9070	9310	8720	8270	7770	7590
Total	117740	116900	115550	111910	109540	107110	106350	106830	105240	105320	103430	104230	106860

*Voir la définition à la page 51 du tableau, à la page 51.

TABLEAU B-10.- POPULATIONS SCOLAIRES PAR ÂGE, SEXES RÉUNIS, 1974 À 1986.
RÉGION ADMINISTRATIVE SCOLAIRE (6.2) : SOUS-RÉGION SUD DE MONTRÉAL

HYPOTHÈSE DE STAGNATION

Age	1974	1975	1976	1977	1978	1979	1980	1981	1982	1983	1984	1985	1986
4	150	150	150	150	150	180	170	170	170	180	190	190	190
5	13980	15060	14420	14270	14510	15000	15960	16870	16240	16590	17170	18120	18810
6	14950	14930	16230	15140	15010	15370	16000	17160	17500	17310	17550	18260	19410
7	16250	15210	15320	16340	15260	15200	15640	16380	17270	17620	17300	17610	18630
8	17500	16440	15480	15400	16460	15390	15400	15910	16470	17390	17760	17900	18060
9	19230	17630	16660	15550	15490	16580	15510	15600	15970	16560	17520	17880	17700
10	19220	19340	17750	16630	15610	15580	16700	15640	15640	16040	16650	17630	18000
11	19760	19310	19460	17800	16720	15680	15670	16620	15690	15680	16100	16740	17160
12	19280	19820	19400	19540	17840	16760	15740	15770	16890	15760	16720	16170	16830
13	19810	19320	19880	19440	19620	17900	16800	15810	15810	16970	15790	15770	16240
14	19800	19910	19360	19870	19480	19700	17940	16840	15800	15850	17060	15840	15810
15	19230	19480	19590	18950	19460	19120	19390	17630	16660	15670	15580	16810	15580
16	19650	16090	16350	16460	16200	16650	16400	16870	14990	14090	13240	13370	14473
17	11780	11790	12150	10600	10380	9950	10230	10100	10150	9160	8650	8140	8240
18	6960	7480	7730	7880	7930	8140	8000	8230	8030	8090	7320	6960	6590
19	4130	3640	3930	3850	3900	3960	3360	3520	3400	3500	3330	3020	2890
20	1630	1370	1210	1130	1150	1180	900	990	990	900	980	990	950
21	800	650	680	520	570	570	570	560	600	590	600	570	580
22	470	480	480	520	530	570	570	570	590	600	600	590	570
23	300	320	320	330	390	360	390	380	390	400	410	400	400
24	900	910	970	990	1010	1030	1090	1160	1110	1190	1220	1230	1210
4-24	241660	239160	237500	233170	227670	224460	224130	221800	219640	219020	220120	223390	226300

TABLEAU B-1 1.- POPULATIONS SCOLAIRES PAR ÂGE/NIVEAU, SEXES RÉUNIS, 1974 À 1986.
RÉGION ADMINISTRATIVE SCOLAIRE (6.2) : SOUS-RÉGION SUD DE MONTRÉAL
HYPOTHÈSE DE STAGNATION

Age	1974	1975	1976	1977	1978	1979	1980	1981	1982	1983	1984	1985	1986
MATERNELLE													
4	150	150	150	150	150	160	170	170	170	180	190	190	190
5	13980	15060	14420	14230	14510	15000	15960	16670	16240	16590	17170	18120	18810
6	150	150	160	150	150	160	160	170	160	170	180	180	200
7	-	-	-	-	-	-	-	-	-	-	-	-	-
4-7	14280	15360	14730	14530	14810	15320	16290	17010	16590	16940	17540	18490	19200
ÉLÉMENTAIRE													
5	-	-	-	-	-	-	-	-	-	-	-	-	-
6	14800	14780	16060	14990	14860	15220	15849	16990	17320	16940	17370	18070	19230
7	16250	15210	15320	16360	15260	15200	15647	16380	17270	17620	17300	17810	18630
8	17500	16440	15480	15400	16460	15393	15400	15918	16470	17390	17740	17500	18080
9	19230	17630	16640	15550	15490	16580	15510	15600	15970	16560	17520	17660	17700
10	19220	19340	17750	16680	15610	15580	16700	15640	15640	16040	16650	17630	18000
11	18360	18530	18480	16900	15880	14880	14880	15970	14900	14890	15290	15900	16860
12	3700	3800	3720	3750	3620	3220	3020	3030	3240	3020	3020	3100	3230
13	-	-	-	-	-	-	-	-	-	-	-	-	-
14	-	-	-	-	-	-	-	-	-	-	-	-	-
15	-	-	-	-	-	-	-	-	-	-	-	-	-
8-15	109060	105330	103490	99610	96930	95870	96990	99520	100810	102460	104890	107890	111710
SECONDAIRE													
10	-	-	-	-	-	-	-	-	-	-	-	-	-
11	1690	980	980	900	840	790	790	850	790	790	810	850	900
12	15280	16020	15680	15790	14420	13840	12920	12740	13650	12720	12700	13070	13600
13	19890	19320	19890	17440	19620	17900	16800	15810	15810	16970	15790	15770	16240
14	19600	19940	19360	19870	19480	19700	17940	16840	15900	15850	17060	15840	15810
15	19230	19480	19590	18990	19460	19120	19390	17630	16480	15470	15580	16810	15560
16	19070	19500	15740	19860	15620	16250	18000	16270	14630	13750	12920	13050	14120
17	8040	7340	7970	6600	3790	3710	3610	3760	3760	3410	3220	3230	3070
18	2610	2240	1930	1580	1190	990	980	1000	980	990	690	650	600
19	1210	690	560	190	190	0	0	0	0	0	0	0	0
20	-	-	-	-	-	-	-	-	-	-	-	-	-
10-20	102830	101510	101290	97180	94610	92000	88430	84900	81920	79950	78970	79270	80120
COLLÉGIAL (clientèle potentielle*)													
15	-	-	-	-	-	-	-	-	-	-	-	-	-
16	580	600	610	600	590	600	600	600	560	560	520	520	550
17	3740	4450	4580	6000	6590	6240	6420	6340	6370	5760	5690	5110	5170
18	4350	5230	5800	6300	6740	7150	7030	7230	7050	7100	6410	6110	5750
19	2930	2940	3370	3660	3700	3540	3360	3320	3400	3300	3530	3020	2890
20	1630	1370	1210	1130	1150	1160	980	890	890	400	380	390	350
21	800	650	680	520	570	570	570	580	600	590	600	570	570
22	470	480	480	520	530	570	570	570	590	600	600	590	570
23	300	320	320	330	390	360	380	360	390	400	410	400	400
24	900	910	970	990	1010	1080	1090	1160	1170	1190	1220	1230	1210
15-24	15700	16950	18020	20050	21230	21070	20400	20370	20320	19660	18720	17740	17270
Total	241970	239350	237490	231370	227610	224460	222110	221800	219640	219010	220120	223340	228300

*Voir le graphique 3 et le tableau B de la page 23

TABLEAU B-1 2.- POPULATIONS SCOLAIRES PAR ÂGE, SEXE MASCULIN, 1974 À 1986.
RÉGION ADMINISTRATIVE SCOLAIRE (6.2) : SOUS-RÉGION SUD DE MONTRÉAL

HYPOTHÈSE DE STAGNATION

Age	1974	1975	1976	1977	1978	1979	1980	1981	1982	1983	1984	1985	1986
4	80	70	80	80	80	80	90	90	90	90	100	100	100
5	7190	7710	7390	7260	7390	7630	8170	8530	8290	8460	8740	9270	9820
6	7650	7620	8110	7770	7660	7820	8120	8780	8950	8730	8930	9280	9940
7	8320	7770	7890	8370	7830	7790	7940	8300	8840	9010	8830	9050	9460
8	8950	8420	7890	7840	8430	7890	7850	8060	8340	8910	9080	8930	9170
9	9940	9020	8520	7920	7890	8490	7960	7950	8090	8590	8970	9150	9030
10	9770	10000	9090	8530	7950	7930	8260	8030	7970	8120	8430	9060	9210
11	10040	9810	10070	9090	8590	7960	7970	8630	8030	7990	8140	8490	9100
12	9940	10070	9860	10070	9090	8560	8000	8020	8630	8030	8000	8170	8520
13	10110	9950	10090	9870	10080	9090	8580	8030	8030	8630	8030	8020	8200
14	10120	10110	9970	10120	9880	10080	9090	8590	8060	8040	8640	8040	8030
15	9810	9920	9810	9790	9850	9690	9880	8610	8450	7920	7900	8470	7880
16	8110	8200	8290	8380	8400	8540	8300	8460	7630	7250	6810	6770	7250
17	5970	6098	6130	5190	5870	6860	6010	6910	6980	6940	6210	6060	5990
18	3890	4010	4190	4140	4190	4280	4190	4320	4180	4190	3020	3840	3900
19	2360	2310	2220	2190	2180	1990	1920	1880	1910	1840	1860	1740	1670
20	980	840	750	690	710	710	360	250	230	240	230	240	230
21	540	420	460	350	370	380	380	390	400	390	400	370	390
22	310	320	310	340	350	370	380	370	390	410	390	400	380
23	200	220	210	210	230	240	250	250	250	280	260	260	270
24	190	200	170	150	660	710	720	740	780	810	830	840	790
4-24	124790	123240	122170	116650	116900	115030	113720	113490	112450	112260	112720	114300	115700

TABLEAU B-1 3.- POPULATIONS SCOLAIRES PAR ÂGE/NIVEAU, SEXE MASCULIN, 1974 À 1986.
RÉGION ADMINISTRATIVE SCOLAIRE (6.2) : SOUS-RÉGION SUD DE MONTRÉAL

HYPOTHÈSE DE STAGNATION

Age	1974	1975	1976	1977	1978	1979	1980	1981	1982	1983	1984	1985	1986
MATERNELLE													
4	80	70	90	90	80	80	90	90	90	90	100	100	100
5	7150	7730	7390	7260	7390	7630	8120	8330	8290	8460	8740	9270	9620
6	80	80	80	80	80	80	80	90	90	90	90	90	100
7	-	-	-	-	-	-	-	-	-	-	-	-	-
4-7	7310	7880	7990	7420	7550	7790	8340	8710	8470	8640	8970	9460	9820
ÉLÉMENTAIRE													
5	-	-	-	-	-	-	-	-	-	-	-	-	-
6	7970	7540	8220	7890	7580	7740	8040	8690	8860	8690	8840	9190	9540
7	8320	7770	7800	8370	7830	7790	7960	8300	8840	9010	8830	8950	9460
8	8950	8420	7890	7840	8430	7890	7850	8080	8340	8910	9080	8930	9170
9	9940	9020	8520	7920	7890	8190	7960	7950	8090	8390	8970	9350	9430
10	9770	10000	9090	8530	7950	7930	8560	8030	7970	8120	8630	9040	9210
11	9330	9320	9560	8630	8120	7970	7970	8190	7620	7980	8730	8090	9060
12	1910	1930	1890	1930	1760	1640	1540	1540	1660	1540	1560	1970	1640
13	-	-	-	-	-	-	-	-	-	-	-	-	-
14	-	-	-	-	-	-	-	-	-	-	-	-	-
15	-	-	-	-	-	-	-	-	-	-	-	-	-
5-13	55790	54000	52970	50810	49540	49010	49460	50760	51780	52200	53620	54980	56990
SECONDAIRE													
10	-	-	-	-	-	-	-	-	-	-	-	-	-
11	710	500	510	460	430	400	400	460	410	400	410	430	480
12	6030	8140	7960	8160	7340	6920	6470	6480	6970	6490	6660	6600	6890
13	10110	9950	10090	9870	10080	9090	8580	8090	8090	8650	8030	8220	8200
14	10120	10110	9990	10120	9880	10080	9090	8590	8060	8040	8660	8060	8050
15	9810	9920	9910	9790	9950	9690	9880	8910	8450	7920	7900	8470	7860
16	7810	7900	7980	8070	8100	8330	8100	8250	7440	7090	6650	6610	7080
17	4280	4000	4050	2460	2050	2000	2090	2020	2020	1870	1730	1650	1840
18	1610	1360	1200	990	750	600	600	620	590	590	580	520	500
19	730	430	390	120	120	-	-	-	-	-	-	-	-
20	-	-	-	-	-	-	-	-	-	-	-	-	-
10-20	53210	52510	52020	49980	48660	47110	45170	43340	41970	41020	40380	40750	40820
COLLÉGIAL (clientèle potentielle*)													
15	-	-	-	-	-	-	-	-	-	-	-	-	-
16	300	300	310	310	300	210	200	200	160	170	160	150	170
17	1690	2060	2060	2730	3020	2850	2990	2890	2820	2660	2400	2350	2590
18	2240	2650	2990	3190	3430	3660	3590	3700	3580	3593	3340	3120	3030
19	1640	1690	1670	2070	2060	1990	1920	1880	1910	1860	1860	1760	1830
20	980	840	750	690	710	710	360	250	230	240	230	240	230
21	540	420	460	350	370	380	380	340	400	390	420	370	390
22	310	320	310	340	350	370	350	370	390	410	340	400	340
23	200	220	210	210	290	240	250	250	200	280	290	260	270
24	590	600	630	650	660	710	720	740	780	900	870	840	790
15-24	8690	9100	9610	10940	11330	11340	10790	10670	10640	10660	9870	9530	9210
Total	124620	123270	122150	118890	116900	117260	115760	115480	112640	112260	112720	114240	116760

* Voir la définition à la page 10 du tableau B-1A page 10

TABLEAU B-1 4.- POPULATIONS SCOLAIRES PAR ÂGE, SEXE FÉMININ, 1974 À 1986.
RÉGION ADMINISTRATIVE SCOLAIRE (6.2) : SOUS-RÉGION SUD DE MONTRÉAL

HYPOTHÈSE DE STAGNATION

Age	1974	1975	1976	1977	1978	1979	1980	1981	1982	1983	1984	1985	1986
4	70	70	70	70	80	80	80	90	90	90	90	90	90
5	6930	7390	7020	6970	7120	7370	7190	8190	7990	8140	8470	8690	9190
6	7300	7310	7920	7370	7360	7560	7860	8280	8590	8380	8640	8980	9470
7	7930	7440	7920	7870	7430	7650	7700	8080	8430	8610	8470	8760	9190
8	8590	8020	7990	7960	8030	7690	7950	7090	8120	8490	8670	8570	8903
9	9290	8610	8120	7620	7610	8060	7990	7690	7060	8170	8540	8730	8670
10	9450	9340	8670	8150	7660	7650	8140	7620	7670	7920	8220	8608	8790
11	9720	9500	9408	8710	8170	7700	7700	8200	7663	7700	7960	8270	8654
12	9950	9790	9540	9470	8790	8200	7740	7790	8260	7730	7720	8000	8310
13	9780	9370	9799	9570	9540	8800	8220	7780	7780	8340	7790	7751	8034
14	9670	9630	9400	9750	9600	9620	8850	8290	7748	7810	8420	7800	7770
15	9420	9560	9600	9160	9510	9450	9510	8720	8030	7960	7980	8360	7709
16	7940	7890	8060	8080	7800	8110	8100	8210	7360	6860	6690	6600	7210
17	9800	9730	6020	9400	9310	9090	9210	9190	9290	6030	6660	6080	6250
18	3130	3460	3950	3760	3760	3860	3810	3910	3870	3900	3620	3330	3044
19	1770	1940	1710	1660	1790	1560	1460	1490	1490	1460	1470	1240	1260
20	490	540	460	450	440	460	230	150	150	160	150	150	140
21	280	220	230	170	200	130	200	200	200	200	200	200	200
22	160	170	170	180	180	200	200	200	200	200	200	210	200
23	100	110	110	110	120	130	140	130	130	140	140	140	140
24	310	320	310	340	350	370	370	400	400	400	410	400	420
4-24	117100	116150	115360	112900	110770	109430	108430	106190	107200	106800	107470	108140	111630

TABLEAU B-15.- POPULATIONS SCOLAIRES PAR ÂGE/NIVEAU, SEXE FÉMININ, 1974 À 1986.
RÉGION ADMINISTRATIVE SCOLAIRE (6.2) : SOUS-RÉGION SUD DE MONTRÉAL

HYPOTHÈSE DE STAGNATION

Âge	1974	1975	1976	1977	1978	1979	1980	1981	1982	1983	1984	1985	1986
MATERNELLE													
4	70	70	70	70	80	80	80	80	80	80	80	80	80
5	6970	7150	7020	6970	7120	7170	7170	8150	7950	6360	6450	6470	6120
6	70	70	80	70	70	80	80	80	80	80	80	80	100
7	-	-	-	-	-	-	-	-	-	-	-	-	-
4-7	7070	7490	7170	7110	7270	7330	7990	8310	8120	6520	6610	6630	6320
ÉLÉMENTAIRE													
5	-	-	-	-	-	-	-	-	-	-	-	-	-
6	7230	7260	7660	7530	7260	7400	7850	9290	6650	6295	6530	6690	6760
7	7970	7660	7520	7970	7630	7450	7700	8040	8630	6010	6670	6760	6760
8	8550	8020	7990	7560	8030	7490	7590	7850	8120	6490	6870	6570	6700
9	9290	8630	8120	7620	7610	8000	7960	7650	7860	6310	6560	6730	6670
10	9450	9340	8670	8150	7660	7690	8160	7820	7870	7920	6220	6600	6740
11	9030	9020	8920	8270	7760	7330	7330	7780	7270	7330	7060	7450	6900
12	1790	1870	1830	1820	1680	1570	1490	1490	1520	1600	1600	1570	1590
13	-	-	-	-	-	-	-	-	-	-	-	-	-
14	-	-	-	-	-	-	-	-	-	-	-	-	-
15	-	-	-	-	-	-	-	-	-	-	-	-	-
5-15	53490	51920	50490	49090	47690	47030	47940	48760	48420	50270	51670	52950	54730
SECONDAIRE													
10	-	-	-	-	-	-	-	-	390	390	400	420	440
11	690	660	690	660	630	590	590	610	590	590	600	620	660
12	7550	7690	7550	7690	7070	6620	6250	6260	6690	6230	6360	6460	6720
13	9780	9370	9180	8970	8940	8800	8270	7760	7730	6760	7150	7350	6870
14	9670	9630	9400	9150	9030	8620	8050	8290	7740	7810	6920	7300	7110
15	9620	9360	9680	9360	9310	9430	8910	8220	8030	7960	7080	6740	7100
16	7260	7800	7760	7780	7520	7820	7920	8070	7390	6870	6270	6460	6740
17	3390	3360	3920	2140	1760	1710	1550	1760	1770	1930	1690	1770	1670
18	1020	880	790	630	470	330	280	220	330	340	290	330	380
19	460	260	220	70	80	-	-	-	-	-	-	-	-
20	-	-	-	-	-	-	-	-	-	-	-	-	-
10-20	49620	49220	49390	47190	45960	44880	43250	41560	39430	38270	36060	38470	41170
COLLÉGIAL (clientèle potentielle*)													
15	-	-	-	-	-	-	-	-	-	-	-	-	-
16	280	290	300	290	280	290	270	290	180	180	170	180	170
17	2060	2380	2530	2260	2150	2170	2060	2150	2480	2080	2170	2270	2220
18	2110	2590	2600	2120	2320	2160	2170	2190	2450	2520	2230	2470	2360
19	1530	1280	1690	1590	1670	1590	1690	1650	1670	1650	1610	1570	1620
20	650	560	660	650	660	660	270	150	150	160	150	150	140
21	280	220	250	170	200	190	200	200	200	200	200	200	200
22	160	170	170	160	180	200	200	200	200	200	200	200	200
23	100	110	110	110	120	120	140	130	130	130	130	130	130
24	110	120	130	100	100	110	110	110	110	110	110	110	110
16-24	7250	7920	8390	8520	8800	8690	7910	8060	8150	8230	8760	8850	8970
Total	117360	116150	115870	112530	110710	108940	109100	108380	105990	104270	104490	107270	110200

* Population de 15 à 24 ans

TABLEAU B-1 6.- POPULATIONS SCOLAIRES PAR ÂGE, SEXES RÉUNIS, 1974 À 1986.
RÉGION ADMINISTRATIVE SCOLAIRE (6.2) : SOUS-RÉGION SUD DE MONTRÉAL

HYPOTHÈSE FORTE

Age	1974	1975	1976	1977	1978	1979	1980	1981	1982	1983	1984	1985	1986
4	150	150	150	150	160	160	170	170	170	180	190	190	190
5	17440	15060	14420	14230	14510	15000	15980	16670	16240	16590	17170	16720	16810
6	14450	14450	16230	15340	15010	15510	16020	17160	17500	17110	17550	15260	19410
7	16250	15210	15320	16740	15260	15200	15940	16780	17270	17620	17300	17810	18630
8	17500	16440	15460	15400	16460	15390	15400	15910	16470	17390	17740	17500	18080
9	19230	17630	16640	15550	15490	16580	15510	15600	15970	16560	17520	17880	17700
10	19220	19340	17750	16680	15610	15580	16720	15640	15640	16040	16650	17630	18000
11	19760	19310	19460	17800	16720	15680	15670	16820	15690	15680	16300	16740	17760
12	19260	19520	19400	19540	17840	16760	15740	15770	16890	15740	15720	16170	16610
13	19690	19320	19660	19440	19620	17900	16800	15810	15810	16970	15790	15770	16240
14	19800	19940	19360	19870	19460	19700	17940	16840	15800	15850	17060	15840	15810
15	19230	19480	19590	18950	19660	19320	19590	17820	16650	15630	15740	16950	15740
16	15650	16440	16950	17060	16790	17490	17390	17880	16250	15450	14670	14980	16210
17	11760	12180	12550	12600	12980	12290	13040	13070	13530	12390	12050	11490	11630
18	7310	7850	8700	9670	9310	9930	10150	10840	10580	10850	9820	9330	8780
19	4110	5980	4300	4420	4090	4130	4760	3710	3800	3680	3720	3360	3250
20	1650	1370	1230	1320	1150	1160	970	980	980	990	960	970	880
21	820	650	660	920	570	990	570	580	600	590	600	570	580
22	470	480	490	920	630	570	970	570	790	800	790	790	760
23	520	520	520	490	630	740	960	760	780	800	1020	1000	990
24	460	430	470	990	1010	1060	1040	1160	1170	1190	1220	1230	1210
4-24	242410	240990	233140	230680	232370	234330	238240	238160	228580	228130	229780	232610	235470

TABLEAU 8.17.- POPULATIONS SCOLAIRES PAR ÂGE/NIVEAU, SEXES RÉUNIS, 1974 À 1986.
RÉGION ADMINISTRATIVE SCOLAIRE (6.2) : SOUS-RÉGION SUD DE MONTRÉAL

HYPOTHÈSE FORTE

Âge	1974	1975	1976	1977	1978	1979	1980	1981	1982	1983	1984	1985	1986
MATERNELLE													
4	150	150	150	150	150	160	170	170	170	180	190	190	190
5	17960	19060	14420	14270	16510	15000	13980	16670	16240	16590	11170	16120	16810
6	160	150	160	150	150	160	160	170	160	170	180	180	200
7	-	-	-	-	-	-	-	-	-	-	-	-	-
4-7	14260	19360	14710	14570	14810	15320	16290	17010	16590	16940	17540	16490	19200
ÉLÉMENTAIRE													
5	-	-	-	-	-	-	19040	16990	17520	16940	17570	18070	19210
6	14800	14780	16060	14990	14860	15220	15640	16780	17230	17620	17300	17810	18610
7	16250	15210	15740	15400	15260	15200	15400	15810	16470	17590	17540	17500	18080
8	17500	16440	15480	15550	15490	15370	15410	15600	15970	16760	17520	17680	17700
9	19210	17670	16840	16680	15610	16580	15510	15640	15640	16040	16650	17670	18000
10	19220	19340	17750	16900	15880	15580	16700	15640	14900	14892	15270	15900	16890
11	18760	18330	18450	3750	3620	14880	14800	19770	3240	3020	3020	3100	3210
12	3700	3800	3720	-	-	3220	3020	3030	-	-	-	-	-
13	-	-	-	-	-	-	-	-	-	-	-	-	-
14	-	-	-	-	-	-	-	-	-	-	-	-	-
15	-	-	-	-	-	-	-	-	-	-	-	-	-
5-15	109960	105530	103490	99610	96980	96070	98990	99520	100810	102460	104890	107090	111710
SECONDAIRE													
10	-	-	-	900	840	790	790	850	840	790	810	850	900
11	1400	980	980	15720	14420	13540	12720	12740	13650	12720	12720	13070	13620
12	15560	14020	15680	19440	19620	17900	16800	15610	15610	14970	15740	15770	16240
13	19890	19320	19880	19870	19480	19700	17940	16840	15930	15610	15900	17080	15840
14	19800	19940	19760	18950	19660	19320	19590	17820	16650	15930	15610	15740	16930
15	19230	19480	19590	16460	16200	16650	16790	17480	15710	14940	14890	14190	14550
16	19270	15890	16350	6000	5590	9270	9420	9350	9510	4650	4560	4510	4760
17	8060	7730	7770	1970	1960	1990	1950	2010	1960	1970	1700	1700	1670
18	2610	2240	2317	770	580	590	400	500	400	340	340	360	340
19	1210	870	704	-	-	-	-	-	-	-	-	-	-
20	-	-	-	-	-	-	-	-	-	-	-	-	-
10-20	133030	102470	102490	100150	98170	95930	92400	91080	84340	84110	83050	83160	84700
COLLÉGIAL (clientèle potentielle*)													
15	-	-	-	600	590	600	590	580	540	530	480	480	520
16	560	600	610	5600	5990	7030	7630	7230	6383	5940	5470	5180	5270
17	3740	4490	4760	6900	7350	7950	8200	8670	8020	8020	7340	7040	7240
18	4700	5610	6570	6900	6700	7540	7360	8520	8400	7900	7570	7020	7000
19	2930	3120	3550	3060	3700	3760	4720	4850	4860	4770	4660	4710	4810
20	1630	1570	1210	1320	1390	1360	1570	1660	1600	1540	1600	1570	1610
21	800	690	680	520	570	570	570	570	590	600	640	640	690
22	470	480	480	520	530	570	570	570	590	600	640	640	690
23	300	320	320	440	430	540	580	760	760	800	1020	1020	1100
24	900	910	470	440	1010	1060	1040	1340	1310	1160	1230	1210	1210
15-24	16050	17510	18170	21600	22400	25400	25400	25900	24900	24600	23410	22890	23440
Total	242420	240870	234660	255360	253760	253760	256190	256110	236850	236110	234160	232660	239340

TABLEAU B-18 - POPULATIONS SCOLAIRES PAR ÂGE, SEXE MASCULIN, 1974 À 1986.
RÉGION ADMINISTRATIVE SCOLAIRE (6.2) : SOUS-RÉGION SUD DE MONTRÉAL

HYPOTHÈSE FORTE

Age	1974	1975	1976	1977	1978	1979	1980	1981	1982	1983	1984	1985	1986
4	[illegible]	[illegible]	[illegible]	[illegible]	[illegible]	[illegible]	[illegible]	90	90	90	100	100	100
5	[illegible]	[illegible]	[illegible]	[illegible]	[illegible]	7630	8170	8030	8290	8660	8740	9270	9570
6	[illegible]	[illegible]	[illegible]	[illegible]	[illegible]	7620	8170	8780	8950	8750	8950	9280	9960
7	[illegible]	[illegible]	[illegible]	[illegible]	7450	7750	7940	8300	8840	9010	8870	9090	9460
8	[illegible]	[illegible]	[illegible]	[illegible]	8030	7610	7630	8060	8340	8910	9060	8930	9170
9	[illegible]	[illegible]	[illegible]	7920	7690	8490	7960	7990	8090	8590	8970	9150	9090
10	[illegible]	[illegible]	9090	[illegible]	[illegible]	7930	8160	8030	7970	8120	8430	9040	9310
11	[illegible]	[illegible]	[illegible]	9290	8990	7950	7870	8630	8030	7990	8140	8480	9130
12	[illegible]	[illegible]	[illegible]	[illegible]	9090	8550	8000	8020	8010	8070	8020	8170	8920
13	[illegible]	[illegible]	[illegible]	[illegible]	[illegible]	8090	8560	8030	8030	8630	8030	8020	8230
14	[illegible]	[illegible]	9970	[illegible]	[illegible]	[illegible]	[illegible]	8990	8060	[illegible]	[illegible]	8060	8070
15	[illegible]	[illegible]	[illegible]	[illegible]	[illegible]	[illegible]	[illegible]	[illegible]	8930	[illegible]	7850	8560	[illegible]
16	[illegible]	[illegible]	[illegible]	[illegible]	[illegible]	[illegible]	[illegible]	[illegible]	8270	[illegible]	7950	7980	[illegible]
17	[illegible]	[illegible]	[illegible]	[illegible]	[illegible]	[illegible]	[illegible]	[illegible]	[illegible]	[illegible]	[illegible]	[illegible]	[illegible]
18	[illegible]	[illegible]	[illegible]	[illegible]	[illegible]	[illegible]	[illegible]	[illegible]	[illegible]	[illegible]	[illegible]	[illegible]	[illegible]
19	[illegible]	[illegible]	[illegible]	[illegible]	[illegible]	[illegible]	[illegible]	[illegible]	[illegible]	[illegible]	[illegible]	[illegible]	[illegible]
20	[illegible]	[illegible]	[illegible]	[illegible]	[illegible]	[illegible]	[illegible]	[illegible]	[illegible]	[illegible]	[illegible]	[illegible]	[illegible]
21	[illegible]	[illegible]	[illegible]	[illegible]	[illegible]	[illegible]	[illegible]	[illegible]	[illegible]	[illegible]	[illegible]	[illegible]	[illegible]
22	[illegible]	[illegible]	[illegible]	[illegible]	[illegible]	[illegible]	[illegible]	[illegible]	[illegible]	[illegible]	[illegible]	[illegible]	[illegible]
23	[illegible]	[illegible]	[illegible]	[illegible]	[illegible]	[illegible]	[illegible]	[illegible]	[illegible]	[illegible]	[illegible]	[illegible]	[illegible]
24	[illegible]	[illegible]	[illegible]	[illegible]	[illegible]	[illegible]	[illegible]	[illegible]	[illegible]	[illegible]	[illegible]	[illegible]	[illegible]
4-24	[illegible]	[illegible]	[illegible]	[illegible]	[illegible]	[illegible]	[illegible]	[illegible]	[illegible]	[illegible]	[illegible]	[illegible]	[illegible]

TABLEAU B-19.- POPULATIONS SCOLAIRES PAR ÂGE/NIVEAU, SEXE MASCULIN. 1974 À 1986.
RÉGION ADMINISTRATIVE SCOLAIRE (6.2) : SOUS-RÉGION SUD DE MONTRÉAL

HYPOTHÈSE FORTE

Age	1974	1975	1976	1977	1978	1979	1980	1981	1982	1983	1984	1985	1986
MATERNELLE													
4	80	70	90	80	80	80	90	90	90	90	100	100	100
5	7350	7710	7390	7260	7390	7630	8170	8570	8290	8460	8740	9270	9620
6	80	80	80	80	80	80	80	90	90	90	90	90	130
7	-	-	-	-	-	-	-	-	-	-	-	-	-
4-7	7510	7860	7990	7820	7950	7790	8340	8710	8670	8840	8930	9460	9820
ÉLÉMENTAIRE													
5	-	-	-	-	-	-	-	-	-	-	-	-	-
6	1970	7940	8220	7690	7580	7740	8040	8690	8860	8650	8840	9190	9440
7	8320	1770	7800	8370	7830	7750	7940	8300	8960	9030	8830	9050	9370
8	8950	8420	7890	7840	8430	7890	7810	8060	8340	8910	9080	8930	9030
9	9960	9020	8520	7920	7890	8490	7950	7990	8090	8390	8970	9150	9230
10	9770	10000	9090	8530	7950	7930	8560	8090	7930	8120	8430	9040	9240
11	9330	9520	9560	8630	8120	7570	7570	8190	7620	7560	7730	8050	8840
12	1910	1970	1880	1930	1740	1660	1540	1960	1660	1560	1940	1570	1640
13	-	-	-	-	-	-	-	-	-	-	-	-	-
14	-	-	-	-	-	-	-	-	-	-	-	-	-
15	-	-	-	-	-	-	-	-	-	-	-	-	-
5-15	55780	54000	52970	50910	49960	49010	49460	50760	51380	52200	53620	54980	56990
SECONDAIRE													
10	-	-	-	-	-	-	-	-	-	-	-	-	-
11	710	500	910	660	430	400	400	440	410	400	510	430	460
12	8030	8140	7960	8140	7340	6920	6470	6480	6970	6490	6460	6600	6890
13	10110	9950	10090	9870	10060	9090	8580	8030	8070	8610	8050	8020	8200
14	10120	10110	9970	10120	9880	10080	9090	8990	8060	8540	8860	8040	8070
15	9810	9920	9910	9790	9950	9790	9980	9000	8530	8610	7980	8560	7960
16	7910	8120	8290	8360	8600	8640	8500	8760	7990	7890	8100	7540	7870
17	4100	4020	3960	3050	2960	2740	2790	2710	2740	2460	4330	4230	2230
18	1370	1150	1110	1000	1010	1020	1020	1040	990	1010	920	860	810
19	820	660	380	400	300	300	210	200	230	400	490	780	180
20	-	-	-	-	-	-	-	-	-	-	-	-	-
10-20	52780	52390	52180	51210	50290	48980	47060	45250	43930	44450	43310	42280	43470
COLLÉGIAL (clientèle potentielle*)													
15	-	-	-	-	-	-	-	-	-	-	-	-	-
16	300	300	310	310	300	310	300	310	290	260	250	240	250
17	1910	2510	2430	3560	3560	3560	3920	3910	4160	3860	3860	3710	3690
18	2470	2870	3430	3510	3740	4240	4280	4560	4360	4140	4190	4070	3730
19	1510	1650	1810	1900	1880	1810	1740	1740	1350	1660	1530	1510	1510
20	810	700	640	670	590	540	500	510	510	510	560	560	490
21	410	510	350	240	290	290	290	300	510	510	560	490	540
22	240	240	240	270	280	240	290	290	430	410	470	490	500
23	150	160	160	250	270	280	270	290	390	430	520	540	510
24	450	460	480	490	510	530	560	540	540	690	620	610	610
15-24	8210	9020	9474	11040	11440	11970	12330	12960	12760	12560	12560	12240	11930
Total	124150	123270	123620	122580	118740	117010	117070	118930	116580	118790	118990	119040	120870

TABLEAU B-2 0.- POPULATIONS SCOLAIRES PAR ÂGE, SEXE FÉMININ, 1974 À 1986.
RÉGION ADMINISTRATIVE SCOLAIRE (6.2) : SOUS-RÉGION SUD DE MONTRÉAL

HYPOTHÈSE FORTE

Age	1974	1975	1976	1977	1978	1979	1980	1581	1982	1963	1984	1985	1986
4	70	70	70	70	80	80	80	80	80	90	90	90	90
5	6810	7350	7020	6970	7320	7370	7790	8150	7990	8160	8430	8850	9190
6	7300	7310	7920	7370	7360	7560	7880	8380	8550	8380	8620	8980	9470
7	7930	7440	7520	7970	7430	7450	7700	8080	8430	8610	8470	8760	9180
8	6550	8020	7590	7560	8030	7490	7590	7850	8120	8490	8670	8570	8900
9	9290	8610	8120	7620	7610	8060	7550	7690	7880	8170	8540	8730	8870
10	9450	9340	8670	8150	7660	7690	8140	7620	7670	7920	8220	8633	8790
11	9720	9500	9400	8710	8170	7700	7700	8200	7660	7780	7960	8270	8650
12	9350	9750	9540	9470	8750	8200	7740	7790	8260	7710	7720	8000	8310
13	9780	9370	9790	9570	9540	8800	8220	7780	7780	8340	7750	7750	8030
14	9670	9830	9400	9750	9600	9620	8850	8250	7740	7810	8420	7800	7770
15	9420	9560	9680	9160	9510	9510	9610	8810	8120	7620	7760	8420	7760
16	7640	6080	8760	8760	6080	6500	8590	8810	7980	7900	7120	7780	8030
17	5170	5890	6160	6190	6140	5890	6330	6460	6640	6040	5820	5530	5750
18	3470	3830	4160	4350	4960	4810	4890	5240	5230	5310	4750	4490	4220
19	2010	1670	2090	2130	2140	2010	1810	1760	1860	1830	1810	1620	1540
20	610	660	560	640	560	570	470	470	470	490	480	430	420
21	390	520	530	450	280	280	290	280	290	280	290	280	290
22	250	240	240	290	290	280	280	280	280	290	270	290	280
23	150	160	160	210	280	280	270	280	280	290	300	490	490
24	490	450	470	440	470	530	510	500	560	480	500	610	580
4-24	110230	111610	112070	110890	110960	110960	110960	110970	110960	111810	112410	114110	116590

TABLEAU B-2 1.- POPULATIONS SCOLAIRES PAR ÂGE/NIVEAU, SEXE FÉMININ, 1974 À 1986.
RÉGION ADMINISTRATIVE SCOLAIRE (6.2) : SOUS-RÉGION SUD DE MONTRÉAL

HYPOTHÈSE FORTE

Age	1974	1975	1976	1977	1978	1979	1980	1981	1982	1983	1984	1985	1986
MATERNELLE													
4	70	70	70	70	80	80	80	80	80	90	90	90	90
5	6610	7350	7020	6970	7120	7370	7390	8150	7950	8140	8430	8650	8180
6	70	70	80	70	70	80	80	80	90	80	90	90	100
7	-	-	-	-	-	-	-	-	-	-	-	-	-
4-7	6970	7490	7170	7110	7270	7530	7950	8310	8120	8310	8610	9030	8360
ÉLÉMENTAIRE													
5	7230	7240	7840	7300	7280	7680	7800	8290	8400	8290	8530	8890	9360
6	7930	7440	7520	7970	7430	7450	7700	8080	8430	8610	8470	8760	9150
7	8550	8020	7590	7960	8030	7490	7550	7850	8120	8490	8670	8970	8930
8	9290	8610	8320	7620	7610	8080	7550	7650	7880	8170	8540	8770	8610
9	9450	9340	8670	8150	7660	7650	8140	7620	7670	7920	8220	8600	8790
10	9030	9020	8920	8270	7760	7310	7310	7760	7270	7310	7560	7850	8220
11	1790	1870	1890	1820	1680	1570	1490	1490	1590	1480	1480	1510	1590
12		-	-	-	-	-	-	-	-	-	-	-	-
13		-	-	-	-	-	-	-	-	-	-	-	-
14		-	-	-	-	-	-	-	-	-	-	-	-
15		-	-	-	-	-	-	-	-	-	-	-	-
5-15	93270	91540	90490	88690	87490	87030	87540	88760	89620	90270	91470	92990	94710
SECONDAIRE													
10		-	-	-	-	390	390	410	390	390	400	420	440
11	690	480	470	440	410	6620	6290	6260	6680	6230	6240	6460	6720
12	7990	7880	7710	7690	7070	8800	8220	7760	7780	8340	7750	7750	8030
13	9780	9370	9790	9570	9540	9620	8650	8250	7740	7610	8420	7800	7770
14	9610	9830	9400	9790	9600	9530	9610	8810	8120	7620	7760	8420	7760
15	9420	9560	9680	9160	9510	8210	8290	8510	7720	7250	6890	7150	7820
16	7360	7790	8060	8080	7800	2830	2630	2640	2660	2360	2210	2040	2150
17	3940	3710	3610	2950	2130	960	930	970	970	860	860	820	770
18	1240	1090	1020	970	970	290	190	180	190	190	190	170	160
19	590	410	360	370	290	-	-	-	-	-	-	-	-
20		-	-	-	-								
10-20	50240	50120	50307	48940	47920	46990	45330	43620	42230	41150	40720	41070	41540
COLLÉGIAL (clientèle potentielle*)													
15	280	290	310	300	260	290	290	300	270	290	230	250	280
16	1830	2130	2190	3240	3410	3370	3720	3820	4000	3690	3470	3470	3440
17	2230	2740	3160	3390	3590	3610	3910	4270	4260	4140	3890	3670	3610
18	1420	1470	1730	1760	1820	1770	1920	1960	1650	1670	1620	1490	1560
19	810	660	560	640	560	570	670	670	670	690	650	610	620
20	390	520	530	250	260	280	280	220	290	290	290	280	260
21	230	260	240	250	290	290	280	280	290	290	290	270	270
22	150	160	160	250	260	290	290	280	280	280	270	260	260
23	430	490	490	490	500	510	520	540	530	530	510	490	500
10-24	7790	8460	9380	10970	10950	11160	11760	11910	12040	12070	11610	11170	10970
Total	116470	117610	117260	118310	117360	117320	117630	117290	117390	117760	117410	117160	117210

ANNEXE C

SOUS-REGION ILE-DE-MONTREAL

TABLEAU C-1. — POPULATION D'ÂGE SCOLAIRE PAR ANNÉE D'ÂGE, SEXES RÉUNIS, 1966 À 1986*.

RÉGION ADMINISTRATIVE SCOLAIRE (6.3) : SOUS-RÉGION ÎLE-DE-MONTRÉAL

Age	1966	1967	1968	1969	1970	1971	1972	1973	1974	1975	1976	1977	1978	1979	1980	1981	1982	1983	1984	1985	1986
0						26462	25980	25611	25442	25182	25029	25042	25040	25161	25270	25241	25574	25854	25874	26191	26356
1						27330	26978	26560	26675	25402	25918	24914	25040	25040	25165	25079	24831	25156	25683	25473	26184
2						27141	26632	26499	26960	25635	25472	24672	24214	25040	25240	25165	24747	24548	25033	25630	25470
3						27821	26655	26770	26943	25965	25675	24667	24364	25552	25040	25040	24694	24229	25021	25350	25693
4	36787	36700	36700	35400		31096	27535	26196	27470	24576	25960	25338	24377	25655	25805	25040	24551	24324	25227	25297	25550
0-4	36787	36700	36700	35400		139869	133778	129636	129490	126760	127204	124234	122635	122468	123570	122940	124363	123411	124734	126689	129119
5	37298	35800	36600	35300		31374	30490	26807	25700	25930	24944	25433	24547	23860	23147	22905	24922	24051	23604	23181	22773
6	37225	36800	35600	35400		31995	31237	29925	26298	25203	26632	23906	24907	24078	23548	22879	23362	24005	23554	23064	22659
7	37029	37150	36400	35400		31979	31860	31099	29356	25790	24707	24989	23709	24761	23994	22815	22496	23274	23487	23016	22569
8	36729	36000	36800	36100		35195	33827	33667	30959	26769	25282	24569	24540	23631	23895	23041	22843	22597	2061	22970	22498
9	35394	36350	35500	36200		34747	35035	33676	33534	30819	26221	29137	24474	24406	23494	23130	22697	22549	22317	21941	22654
5-9	183671	182100	180900	179400		169290	166429	159191	145846	135931	127088	123750	122245	120556	117483	114744	114901	115183	114925	114192	112949
10	35492	35350	36050	35300		35604	34591	34878	33924	33361	30680	26081	24993	24263	24265	23358	23184	22764	22407	22076	21802
11	33936	35600	35000	35400		35583	36138	34436	34721	33333	33230	31008	27899	24844	24142	24126	23332	23040	22611	22369	22134
12	34459	36600	35700	34400		35469	35914	36473	34260	34564	33222	33577	31331	27757	24734	24002	24490	24066	22894	22660	22324
13	32329	34600	35200	35300		34889	35900	36246	36008	34125	34428	33575	33929	31660	27579	24561	24163	24076	24420	22550	22726
14	31776	32600	34600	35600		33765	35214	36132	36578	33143	33970	34772	33929	34277	31987	27419	24834	24726	25223	24774	22639
10-14	167990	172750	176550	176000		175910	177697	178165	175911	172586	165510	160991	152074	142601	132677	123462	120665	119444	117555	114731	110741
15	30804	32000	32900	34700		36011	34080	35540	36464	36910	37478	36529	35136	34281	34621	32335	31629	29506	29291	29569	29120
16	30935	31100	32900	33300		36256	36033	34746	35965	36796	37242	36089	34682	33502	34674	34970	32695	30276	29683	29476	29907
17	32041	31750	33400	32700		34796	36051	37398	36733	36191	37129	37946	36701	35034	33858	34988	33547	31447	30647	30097	29821
18	34497	33200	33000	34700		33948	35588	37450	37758	36027	36516	37135	38459	36515	35395	36272	35614	34217	34007	34056	33454
19	36159	35100	34400	34250		33414	34509	35941	37047	36761	35545	37137	38562	39061	36929	38382	36884	36250	36041	36672	35471
15-19	171992	163150	166200	169650		174465	177414	180525	182279	180335	183710	185110	185716	187195	184441	174291	170829	167779	165771	164010	162673
20	36043	37200	39800	39500		37260	34027	35078	36537	38664	38974	39810	37724	36449	35868	40376	36790	39037	38662	37468	38257
21	35671	35770	38250	38500		36740	33336	34561	35652	37391	39241	38031	36469	35309	34996	40279	40804	38221	38133	37553	36208
22	34010	33650	35500	36700		37627	36795	33542	35130	36145	37865	38296	36989	35703	35001	40161	40928	40840	38161	38042	36743
23	33941	34050	34000	35250		37674	37887	36950	33444	35064	36796	37719	36305	34745	33868	39447	40211	40931	40829	38161	38006
24	31841	33600	34100	34200		43439	37452	37474	36908	33505	36241	38008	37334	35837	34202	38220	39867	40885	40829	40242	38065
20-24	169205	174450	177650	178150		193330	183577	181603	181674	181122	188877	192164	186821	178143	174334	198283	198600	199914	196574	191466	189279

*De 1966 à 1970, les données correspondent à la région administrative, voir p. 9

TABLEAU C-2 . — POPULATION D'ÂGE SCOLAIRE PAR ANNÉE D'ÂGE, SEXE MASCULIN, 1966 À 1986*.

RÉGION ADMINISTRATIVE SCOLAIRE (6.3) : SOUS-RÉGION ÎLE-DE-MONTRÉAL

Age	1966	1967	1968	1969	1970	1971	1972	1973	1974	1975	1976	1977	1978	1979	1980	1981	1982	1983	1984	1985	1986
0						13470	13060	13265	13270	13222	13279	13251	13275	13313	13319	13467	13277	13333	13401	14372	14237
1						13671	13216	13560	13263	13203	14222	12961	13246	13203	13353	13505	13251	13550	13700	13410	14372
2						13869	13624	12998	13760	13269	13220	12440	12762	13250	13215	13510	13367	13040	13670	13553	13490
3						14060	13614	13311	12710	13560	13265	12900	12759	12531	13250	13219	13444	12401	12626	13573	13500
4						14171	13910	13721	13439	12936	13360	13051	12797	12528	12530	12290	13064	12616	12779	12617	13573
0-4						67405	67650	66771	65931	65930	66222	65294	64637	64694	65932	66677	66149	64349	65795	67965	69632
5						15762	15066	13560	13325	12803	12279	11126	12807	12529	12297	12267	11843	12056	12077	12027	12600
6						17640	15654	15557	13510	12878	12637	12198	12092	12569	12295	12066	11591	12030	12647	12466	12335
7						17136	17542	15567	15270	13060	12632	12951	12117	12670	12551	12064	11838	11917	12620	12457	12296
8						17820	17041	17444	15480	14483	12810	12543	12470	12076	12424	12109	11926	11910	11676	12412	12223
9						17927	17721	16940	17340	15395	14087	12725	12465	12307	11955	12193	12027	11908	11655	11756	12201
5-9						86285	83022	79078	74531	67197	65055	63350	62049	62176	61330	60695	61052	61415	61639	61596	61895
10						18156	17826	17622	16891	17269	15306	14600	12661	12362	12304	11971	12112	11944	11651	11795	11901
11						18179	18252	17729	17527	16156	17151	15366	14503	12556	12299	12221	11694	12074	11671	11793	11670
12						17961	18211	18149	17630	17424	16661	17241	15667	14406	12472	12216	12302	12031	11999	11791	11670
13						17745	18036	18172	18446	17551	17326	16749	17332	15568	14309	12368	12247	12563	12112	11877	11774
14						17332	17834	18152	18469	18043	17612	17417	16877	17422	15629	14213	12470	12370	12665	12191	11799
10-14						89170	90230	90224	88973	87502	83976	81373	76780	72314	67011	62911	61515	60972	60254	59561	58850
15						18244	17241	17414	18221	18565	18640	17927	17536	18425	17513	15710	14307	12552	12460	12966	12270
16						18128	18472	17511	18076	18327	18663	18047	17411	17800	17693	17524	15877	14402	12675	12941	12629
17						17457	18551	18700	17424	18122	18419	18056	18046	17507	17443	17103	17741	15048	14496	12737	12625
18						16874	17679	18706	18424	17916	18218	18020	18010	18250	17749	17153	17267	17474	15212	14493	12803
19						16562	17044	17691	18419	17956	17608	18416	18021	18273	18455	17643	17472	17465	15161	14546	14066
15-19						87265	88987	89945	90562	90886	91548	92266	92024	90755	89853	88133	88664	82141	80108	77841	76393
20						16275	16768	17295	17331	17244	16784	17739	18019	18022	18477	18657	18061	18182	17644	16359	16548
21						17329	16772	16979	17461	16529	16477	16459	17441	18034	18239	18601	18734	18272	17701	17032	16741
22						16192	17405	16792	17162	17675	16847	16526	16464	17135	17615	18424	18728	18251	18452	17643	17013
23						15860	16249	16943	16467	17169	17636	16944	16552	16844	17278	18210	18470	18228	18734	18021	17394
24						14244	15739	16326	16092	16534	17048	17476	16852	16834	16804	16567	18218	18551	18612	18149	17874
20-24						80115	82933	83695	84507	85141	85648	85833	86333	87211	88613	90459	92243	91473	91143	87204	86574

*De 1966 à 1970, les données correspondent à la région administrative, voir p.9

TABLEAU C-3 . — POPULATION D'ÂGE SCOLAIRE PAR ANNÉE D'ÂGE, SEXE FÉMININ, 1966 À 1986*.
RÉGION ADMINISTRATIVE SCOLAIRE (6.3) : SOUS-RÉGION ÎLE-DE-MONTRÉAL

Age	1966	1967	1968	1969	1970	1971	1972	1973	1974	1975	1976	1977	1978	1979	1980	1981	1982	1983	1984	1985	1986
0						12954	12630	12370	12332	11960	11600	11740	11635	11695	11695	11924	11960	11940	12022	12150	12028
1						13459	12740	12600	12370	12162	11960	11926	11790	11615	11699	11695	11662	11963	11890	12008	12210
2						13326	13206	12496	12600	12370	12162	11862	11252	11790	11615	11855	11564	11536	11480	11990	12020
3						13764	13075	12953	12252	12600	12370	11899	11405	10979	11740	11615	11545	11274	10995	11960	11993
4						14927	13505	12825	12702	12008	12600	12061	11616	11127	1 709	11740	11507	11236	10984	10604	11060
0-4						68460	65126	63244	62134	61120	60912	58960	57678	57566	56060	59284	58233	57786	57429	58704	60126
5						15636	14646	13247	12575	12447	11765	12307	11796	11334	10850	10432	11442	11149	10927	10654	10373
6						16353	15583	14366	12988	12325	12195	11708	12015	11509	11051	10575	10769	11179	10891	10618	10344
7						16843	16298	15531	14086	12730	12075	12176	11652	11723	11222	10769	10510	10507	10667	10581	10309
8						17373	16786	16243	15478	13806	12472	12017	12078	11595	11431	10936	10724	10447	10245	10560	10275
9						16820	17314	16730	16186	15426	13526	12412	11959	12019	11539	11139	10870	10640	10384	10183	10255
5-9						83025	80627	76117	71315	66734	62033	60580	59500	58180	56093	53849	53455	53760	53331	52596	51554
10						17648	16763	17256	16673	16133	15374	13661	12352	11901	11961	11483	11072	10885	10576	10521	10121
11						17405	17886	16707	17198	16617	16079	15620	13396	12292	11843	11903	11758	11006	10740	10512	10298
12						17528	17639	18124	16850	17140	16561	16136	15866	13571	12252	11786	12188	12053	10952	10675	10448
13						17144	17764	17874	18362	16594	17082	16826	16593	16112	13266	12373	12068	12473	12308	10873	10610
14						16615	17375	18000	18109	18600	16538	17355	17091	16851	16358	13202	12464	12390	12758	12583	10836
10-14						86340	87427	87961	86992	85064	81634	79598	75998	70467	65660	60947	59550	58667	57321	54964	52243
15						17767	16837	17626	18257	18344	18838	16802	17628	17359	17106	16605	13518	12796	12611	13041	12899
16						17928	18138	17063	17857	18477	18579	19246	17067	17902	17621	17566	17021	17654	13048	12919	13329
17						17339	18296	18476	17267	18068	18710	18952	19655	17351	18379	17887	17802	17458	14351	13540	13198
18						17114	17694	18664	18660	17511	18300	19115	19385	20061	17596	18449	16816	16276	17255	14467	13632
19						16912	17465	18050	19052	19225	17739	18647	19521	19786	20472	17661	16912	16765	16574	16272	14784
15-19						87060	88425	89879	91253	91625	92162	92862	93256	92440	90972	88168	85069	81051	76361	72917	67842
20						19035	17259	17616	18436	19400	19590	18319	19094	19927	20191	20351	19508	19396	19214	19113	18699
21						18611	19004	17606	18161	18762	19766	19942	18504	19441	20333	20594	20695	19756	19058	19007	19048
22						19635	18810	19031	17951	18516	19116	19770	19544	18869	19606	20339	20965	20844	19206	20701	20152
23						18994	19674	18839	19002	18300	18970	19120	19772	19548	19177	20295	20747	20802	20847	19855	20765
24						22110	18995	19633	18806	19031	18647	18872	19172	19774	19548	19858	20834	20847	20816	20847	20334
20-24						96585	93700	92687	92336	93961	95927	93473	96086	97676	99283	100187	102844	101151	100141	99548	97276

* Correspondant à la région administrative, voir p.9

TABLEAU C-4.- POPULATIONS SCOLAIRES PAR ÂGE, SEXES RÉUNIS, 1974 À 1986.
RÉGION ADMINISTRATIVE SCOLAIRE (6.3) : SOUS-RÉGION ÎLE-DE-MONTRÉAL

HYPOTHÈSE FAIBLE

Age	1974	1975	1976	1977	1978	1979	1980	1981	1982	1983	1984	1985	1986
4	260	290	260	290	240	240	230	290	290	240	240	230	260
5	24420	24060	22840	24160	23370	22570	21990	21360	23300	22890	22420	22020	21610
6	26040	24950	24580	23670	24660	23840	23110	22410	22140	23760	23300	22830	22430
7	29060	25930	24460	24440	23930	24140	23320	22630	22270	22000	23250	22740	22340
8	30650	29500	29030	24320	24300	23300	23620	22410	22460	22130	21860	22740	22270
9	33200	30910	27940	24890	24160	24160	23260	23100	22670	22320	21960	21720	22230
10	33190	33090	30370	27780	24740	24040	24020	23120	22950	22530	22180	21860	21500
11	34370	33040	32900	30700	27620	24600	23920	23680	23470	22810	22360	22040	21720
12	33940	34220	32890	33240	31020	27460	24460	23760	24250	23830	22670	22240	21930
13	36440	33760	34060	33240	33590	31340	27300	24320	24120	24610	24180	22520	22100
14	36210	36770	33630	34420	33590	33930	33670	27140	24660	24480	24970	24530	22580
15	35370	35800	36350	33330	33730	32910	33260	31020	28310	26060	23860	24510	23670
16	28690	29070	29420	29710	27090	27690	27010	26930	25000	23460	19260	19090	19470
17	21870	21710	22260	18920	17830	15770	15760	15390	15660	14750	12600	11200	11150
18	13520	14010	14240	13940	14230	14550	13100.	13470	13180	13400	12680	10750	9760
19	8750	7680	6720	6660	6920	6840	6390	5720	9900	5660	5530	5200	4420
20	3290	3090	2730	2160	2260	2340	1190	630	930	930	760	750	700
21	1790	1480	1570	1170	1090	930	790	610	810	760	760	730	760
22	1050	1090	1130	1160	1170	1110	1170	1200	1210	1220	1150	1170	1160
23	750	710	760	750	790	780	750	720	690	810	810	770	760
24	2210	2250	2170	2210	2270	2300	2350	2290	2370	2420	2470	2440	2460
4-24	436660	421590	406330	393350	377750	366470	348550	333360	324930	313570	304360	293470	295210

TABLEAU C-5.- POPULATIONS SCOLAIRES PAR ÂGE/NIVEAU, SEXES RÉUNIS, 1974 À 1986.
RÉGION ADMINISTRATIVE SCOLAIRE (6.3) : SOUS-RÉGION ÎLE-DE-MONTRÉAL

HYPOTHÈSE FAIBLE

Age	1974	1975	1976	1977	1978	1979	1980	1981	1982	1983	1984	1985	1986
MATERNELLE													
4	250	250	260	250	240	240	250	250	250	260	260	270	260
5	24410	24060	22640	24190	23370	22670	21990	21780	23300	22650	22420	22020	21630
6	260	250	250	260	250	260	230	230	220	240	260	250	250
7	-	-	-	-	-	-	-	-	-	-	-	-	-
4-7	24940	24560	23350	24690	23860	23190	22450	21860	23770	23550	22900	22480	22120
ÉLÉMENTAIR													
5	-	-	-	-	-	-	-	-	-	-	-	-	-
6	25770	24700	24340	23430	24410	23600	22880	22190	21930	23920	23060	22620	22210
7	24060	25550	24460	24440	23530	24140	23520	22600	22270	22000	23250	22790	22360
8	30690	28900	29030	24320	24300	23390	23624	22810	22460	22330	21860	22760	22270
9	33200	30510	27940	24890	24180	24160	23260	23100	22670	22520	21990	21720	22230
10	33190	33090	30350	27780	24740	24040	24020	23120	22950	22530	22180	21660	21960
11	33240	33370	31240	29150	26230	23360	22690	22680	22290	21660	21290	20930	20620
12	6510	6570	6310	6580	9990	9270	4690	4560	4650	4970	4390	4270	4200
13	-	-	-	-	-	-	-	-	-	-	-	-	-
14	-	-	-	-	-	-	-	-	-	-	-	-	-
15	-	-	-	-	-	-	-	-	-	-	-	-	-
5-15	193320	180230	169690	160390	155340	147960	144480	141060	139200	138230	137940	136930	135650
SECONDAIRE													
10	-	-	-	-	-	-	-	-	-	-	-	-	-
11	2430	1670	1660	1950	1390	1240	1210	1210	1190	1150	1130	1110	1100
12	27420	27650	26580	26860	25070	22190	19760	19200	19590	19250	18720	17970	17700
13	36440	33780	34060	33260	33590	31340	27300	24320	24120	24610	24180	22520	22100
14	38210	36770	33630	34420	33990	33970	31670	27140	24680	24480	24070	24930	22580
15	35570	39800	36390	33300	33730	32910	33240	31020	26710	24040	23840	24310	23870
16	27620	28330	28690	29330	26710	27540	28670	26580	24670	23160	19010	18660	18210
17	14930	13790	13740	8330	6580	9610	9380	9280	9340	9020	4300	3690	3610
18	9670	4220	3290	1890	1920	1570	1420	1490	1420	1490	1360	1180	1060
19	2260	1150	710	370	-	-	-	-	-	-	-	-	-
20	-	-	-	-	-	-	-	-	-	-	-	-	-
10-20	164550	151170	148700	139290	142940	136130	126690	126170	127720	121180	117310	116030	111330
COLLÉGIAL (clientèle potentielle*)													
15	-	-	-	-	-	-	-	-	-	-	-	-	-
16	1080	740	740	980	390	980	350	390	550	260	260	290	280
17	6960	7960	8540	10600	11220	10160	10400	10350	10820	9710	8310	7560	7690
18	9450	9810	10960	12060	12510	12970	11660	11960	11790	11990	11240	9590	8720
19	6470	6520	6010	6910	6520	6040	6390	9720	9000	9440	5530	5200	6620
20	3260	3090	2750	2160	2260	2340	1190	810	730	750	740	730	700
21	1760	1480	1970	1170	1090	770	760	810	810	740	760	750	760
22	1090	1090	1150	1160	1170	1110	1170	1200	1210	1220	1190	1170	1160
23	790	710	740	790	790	760	750	790	840	870	820	770	740
24	2210	2290	2170	2210	2270	2360	2150	2290	2370	2420	2430	2460	2360
15-24	33070	33690	34930	38060	37960	35460	34970	34980	34220	33425	31810	29460	29020
Total	476670	421960	406730	401170	397760	384750	368590	353170	324490	316190	309160	304890	297220

* Basé sur les données de 1971 et 1972 (Recensement du Canada).

TABLEAU C-6.- POPULATIONS SCOLAIRES PAR ÂGE, SEXE MASCULIN, 1974 À 1986
RÉGION ADMINISTRATIVE SCOLAIRE (6.3) : SOUS-RÉGION ÎLE-DE-MONTRÉAL

HYPOTHÈSE FAIBLE

Age	1974	1975	1976	1977	1978	1979	1980	1981	1982	1983	1984	1985	1986
4	130	130	130	130	130	130	120	130	130	130	130	[illegible]	[illegible]
5	14470	12240	11670	12470	12160	11900	11680	11470	12160	12210	12040	[illegible]	[illegible]
6	13180	12750	12510	12080	12760	12440	12170	11950	11870	12700	12520	[illegible]	[illegible]
7	15120	12970	12510	12430	12080	12530	12210	11940	11870	11790	12490	[illegible]	[illegible]
8	15330	14830	12680	12420	12390	11920	12300	11980	11870	11790	11740	[illegible]	[illegible]
9	17170	15240	14590	12600	12340	12260	11840	12070	11910	11790	11710	[illegible]	[illegible]
10	16680	17080	15150	14450	12510	12260	12180	11760	11990	11830	11710	[illegible]	[illegible]
11	17390	16590	16980	15230	14360	12430	12160	12100	11830	11910	11750	[illegible]	[illegible]
12	17450	17290	16490	17070	15110	14260	12350	12090	12180	11910	11860	[illegible]	[illegible]
13	18260	17360	17150	16980	17160	15390	14170	12260	12170	12260	11990	[illegible]	[illegible]
14	18280	18360	17240	17240	16470	17250	15470	14070	12350	12250	12340	[illegible]	[illegible]
15	17680	18010	18080	17000	16810	16250	16810	15080	13770	11920	11840	[illegible]	[illegible]
16	14420	14480	14740	14700	13740	13730	13270	13560	12070	10950	9450	[illegible]	[illegible]
17	10980	10870	11050	9430	9760	7970	7780	7520	7830	7060	6780	[illegible]	[illegible]
18	7570	7010	7110	6890	7060	7120	6590	6560	6390	6650	6000	[illegible]	[illegible]
19	4370	3830	3370	3310	3200	3260	3110	2860	2880	2820	2750	[illegible]	[illegible]
20	1630	1940	1360	1070	1120	1140	980	390	360	360	350	370	330
21	870	730	780	580	540	380	380	390	390	370	370	360	370
22	520	530	560	590	560	550	570	560	590	590	550	560	540
23	370	350	360	370	390	390	370	520	590	600	600	530	570
24	1090	1110	1060	1060	1120	1160	1180	1110	1160	1170	1190	1190	1130
4-24	220920	213220	205930	197720	192270	184760	177310	170270	166310	162060	159530	[illegible]	154620

TABLEAU C-7.- POPULATIONS SCOLAIRES PAR ÂGE/NIVEAU, SEXE MASCULIN, 1974 À 1986.
RÉGION ADMINISTRATIVE SCOLAIRE (6.3) : SOUS-RÉGION ÎLE-DE-MONTRÉAL

HYPOTHÈSE FAIBLE

Age	1974	1975	1976	1977	1978	1979	1980	1981	1982	1983	1984	1985	1986
MATERNELLE													
4	130	130	130	130	130	130	120	130	130	130	130	130	140
5	12470	12240	11670	12470	12160	11800	11660	11470	12190	12230	12040	11900	11780
6	130	130	130	120	130	130	120	120	120	130	130	120	120
7	-	-	-	-	-	-	-		-	-	-	-	-
4-7	12730	12500	11930	12720	12420	12160	11920	11720	12440	12470	12300	12150	12040
ÉLÉMENTAIRE													
5	-	-	-	-	-	-	-	11820	11790	12970	12390	12220	12070
6	13040	12620	12380	11950	12630	12520	12090	11940	11870	11790	12490	12310	12130
7	13520	12930	12510	12430	12000	12530	12210	11980	11870	11740	11720	12290	12130
8	13510	14830	12680	12420	12350	11920	12500	12074	11910	11760	11710	11640	12080
9	17970	15240	14550	12600	12340	12260	11840	11760	11890	11630	11710	11640	11560
10	16660	17080	15150	14450	12510	12260	12180	11760	11890	11630	11560	11390	10990
11	16120	15750	16120	14460	13630	11800	11560	11490	11240	11310	11270	11260	11220
12	3390	3310	3170	3260	2940	2740	2373	2320	2340	2290	2270	2260	2220
13	-	-	-	-	-	-	-		-	-	-	-	-
14	-	-	-	-	-	-	-		-	-	-	-	-
15	-	-	-	-	-	-	-		-	-	-	-	-
5-15	96310	91760	86560	81590	78400	75830	74910	73380	72970	73570	73490	73390	73140
SECONDAIRE													
10	-	840	860	770	730	630	610	610	600	600	590	590	580
11	1230	13940	15330	13790	12370	11920	9980	9770	9840	9630	9560	9430	9340
12	14100	17360	17150	16580	17180	15390	14170	12260	12170	12260	11890	11780	11600
13	18260	18360	17260	17240	16670	17250	15473	14070	12350	12250	12340	12070	11860
14	19280	18010	18050	17000	16870	16250	16810	15080	13730	11920	11640	11920	11660
15	17680	14110	14370	14910	13960	13590	13100	13380	11910	10800	9550	9280	9360
16	13880	6890	6820	4150	1240	2630	2690	2570	2670	2610	2370	1780	1770
17	7490	2100	1640	930	950	770	510	710	890	720	650	980	510
18	2840	570	350	180	-	-	-	0	-	-	-	-	-
19	1140	-	-	-	-	-	-		-	-	-	-	-
20	-												
10-20	94903	92180	89860	85150	81490	78190	73500	68490	63860	60590	58490	57410	56400
COLLÉGIAL (clientèle potentielle*)													
15	-	-	-	-	-	-	170	180	160	140	130	130	130
16	940	970	970	190	180	180	5130	4960	5160	4650	4200	3690	3660
17	5480	3990	4240	5280	5520	5140	5670	5870	5700	5930	5350	4820	4420
18	4230	4900	5470	5960	6100	6350	5110	2860	2680	2620	2750	2460	2400
19	3270	3260	2990	3110	3200	3280	580	390	350	360	350	370	330
20	1630	1540	1360	1070	1120	1160	590	390	340	370	370	360	370
21	870	730	780	580	940	580	590	580	590	590	550	560	560
22	920	530	960	590	580	590	570	580	590	600	600	570	570
23	570	590	360	570	590	590	1180	1110	1160	1170	1130	1190	1170
24	1040	1110	1060	1080	1120	1180							
15-24	19400	16780	17190	18250	18750	19560	17360	16720	16760	16430	15270	13950	13260
Total	220910	213220	203940	197710	191060	186770	177260	170270	166530	162860	159510	156900	154840

*Voir le graphique 2 et le tableau 8 à la page 32

TABLEAU C-8.- POPULATIONS SCOLAIRES PAR ÂGE, SEXE FÉMININ, 1974 À 1986.
RÉGION ADMINISTRATIVE SCOLAIRE (6.3) : SOUS-RÉGION ÎLE-DE-MONTRÉAL

HYPOTHÈSE FAIBLE

Age	1974	1975	1976	1977	1978	1979	1980	1981	1982	1983	1984	1985	1986
4	130	120	130	120	120	110	110	120	120	110	110	110	120
5	11990	11820	11180	11620	11210	10770	10510	9910	10910	10640	10580	10320	9650
6	12860	12230	12070	11540	11690	11390	10940	10470	10270	11060	10760	10510	10240
7	13950	12690	11950	12010	11540	11610	11110	10660	10400	10200	10760	10660	10221
8	15320	13670	12350	11900	11960	11480	11520	10830	10600	10340	10340	10450	10221
9	16070	15270	13390	12290	11940	11900	11420	11030	10760	10530	10280	10060	10221
10	16910	15970	15220	13330	12230	11780	11840	11370	10950	10750	10470	10270	10221
11	17030	16490	15920	15460	13260	12170	11720	11760	11640	10980	10630	10410	10260
12	16480	16970	16400	16170	15710	13200	12110	11670	12070	11910	10830	10570	10340
13	16180	16430	16910	16660	16430	15950	13130	12090	11950	12390	12180	10760	10520
14	17930	16410	16370	17180	16920	16680	16190	13870	12340	12230	12630	12460	10720
15	17690	17790	16270	16100	16920	16460	16420	15940	12980	12120	12000	12340	12220
16	14270	14590	14680	15010	15310	15960	15740	15370	12940	10510	9790	9840	10080
17	10890	10840	11230	9490	9040	7800	8000	7870	7830	7610	6230	5740	5830
18	7540	7000	7140	7070	7170	7420	6510	6830	6780	6790	6610	5350	5040
19	4380	3850	3570	3310	3320	3360	3280	2860	3030	2820	2800	2740	2820
20	1660	1550	1370	1090	1190	1200	610	420	370	390	780	780	770
21	910	790	790	990	960	380	410	410	420	380	400	390	380
22	940	960	970	990	990	970	600	620	620	630	960	610	600
23	380	370	380	380	400	390	390	610	410	410	420	390	420
24	1130	1140	1120	1150	1190	1390	1380	1330	1220	1240	1240	1250	1210
4-24	219760	208390	200810	193420	186720	179920	171340	162670	156620	153890	149540	145120	140870

TABLEAU C-9.- POPULATIONS SCOLAIRES PAR ÂGE/NIVEAU, SEXE FÉMININ, 1974 À 1986.
RÉGION ADMINISTRATIVE SCOLAIRE (6.3) : SOUS-RÉGION ILE-DE-MONTRÉAL

HYPOTHÈSE FAIBLE

Age	1974	1975	1976	1977	1978	1979	1980	1981	1982	1983	1984	1985	1986
MATERNELLE													
4	170	120	130	120	120	110	110	120	120	110	110	110	120
5	11450	11820	11180	11690	11210	10770	10310	9910	10910	10640	10360	10120	9850
6	150	120	120	120	120	120	110	110	100	110	110	110	100
7	-	-	-	-	-	-	-		-	-	-	-	-
6-7	12210	12060	11430	11930	11450	11000	10530	10140	11130	10860	10600	10340	10070
ÉLÉMENTAIRE													
5	-	-	-	-	-	-	-		-	-	-	-	-
6	12710	12080	11950	11470	11770	11280	10830	10360	10160	10950	10670	10410	10140
7	13950	12600	11950	12010	11540	11610	11110	10660	10400	10200	10760	10480	10210
8	15320	13670	12350	11900	11960	11480	11320	10870	10600	10340	10140	10450	10170
9	16030	15270	13390	12290	11840	11900	11420	11030	10760	10530	10280	10060	10150
10	16910	15970	15220	13330	12230	11780	11840	11370	10960	10700	10470	10220	10020
11	15820	15620	15110	14680	12590	11950	11130	11190	11090	10550	10100	9850	9640
12	3160	3260	3150	3110	3010	2530	2320	2240	2320	2290	2080	2030	1990
13	-	-	-	-	-	-	-		-	-	-	-	-
14	-	-	-	-	-	-	-		-	-	-	-	-
15	-	-	-	-	-	-	-		-	-	-	-	-
5-15	93920	88470	83120	78780	74940	72130	69970	67680	66250	65360	64500	63550	62320
SECONDAIRE													
10	-	-	-	-	-	-	-		-	-	-	-	-
11	1200	830	800	780	670	610	590	600	590	590	540	530	510
12	13520	13710	13250	13070	12690	10660	9790	9430	9750	9630	8790	8540	8360
13	18180	16430	16910	16660	16430	15950	13330	12050	11950	12350	12180	10760	10520
14	17930	18410	16370	17180	16920	16680	16190	13070	12340	12230	12630	12460	10700
15	17690	17790	18270	16300	16920	16660	16420	15940	12980	12120	12000	12390	12220
16	13730	14220	14310	14820	13140	13760	13570	13200	12770	10780	9660	9560	9380
17	7430	6870	6920	6160	5340	2770	2730	2680	2670	2620	2120	1870	1830
18	2930	2100	1650	960	970	800	720	740	730	730	710	580	550
19	1140	580	350	190	-	-	-	0	-	-	-	-	-
20	-	-	-	-	-	-	-		-	-	-	-	-
10-20	93450	90940	88830	84140	81060	77910	73120	67710	63780	60610	58590	56690	54310
COLLÉGIAL (clientèle potentielle*)													
15	-	-	-	-	-	-	-		-	-	-	-	-
16	540	370	370	190	170	180	160	170	170	160	130	130	130
17	5460	3970	4300	5310	5700	5050	5270	5190	5160	5080	4190	3870	3810
18	6720	4900	5490	6120	6200	6820	5810	6090	6050	6020	5890	4770	4500
19	3240	3270	3010	3162	3320	3360	3280	2860	3030	2820	2800	2740	2320
20	1650	1950	1370	1090	1150	1200	610	420	370	190	360	380	370
21	910	750	790	590	960	390	410	410	420	380	430	390	390
22	540	560	570	590	590	570	600	620	620	670	560	510	600
23	560	570	580	580	400	390	390	410	410	410	620	590	420
24	1350	1140	1120	1130	1150	1120	1180	1180	1220	1240	1240	1250	1210
15-24	16590	16880	17400	18560	19240	18930	17730	17350	17450	17090	15940	14550	13670
Total	219760	208350	200780	197470	186710	179970	171390	167880	159610	157220	144630	141110	140610

*Voir le graphique 2 et le tableau A la page 31

TABLEAU C-10.- POPULATIONS SCOLAIRES PAR ÂGE, SEXES RÉUNIS, 1974 À 1986.
RÉGION ADMINISTRATIVE SCOLAIRE (6.3) : SOUS-RÉGION ÎLE-DE-MONTRÉAL

HYPOTHÈSE DE STAGNATION

Age	1974	1975	1976	1977	1978	1979	1980	1981	1982	1983	1984	1985	1986
4	690	670	650	630	610	590	570	550	530	510	490	470	450
5	24023	24080	24040	24160	23370	22670	21990	21580	21300	22050	22420	21920	21670
6	26140	26490	26700	27070	26960	25840	25110	22430	22160	25760	23500	22870	22610
7	26080	25550	26460	26440	25550	26140	25320	22600	22270	22020	25250	22700	22340
8	30650	28520	25950	26320	26300	25590	25620	22610	22460	22150	21800	22740	22410
9	33200	30510	27940	26890	26180	26160	27760	23100	22670	22320	21990	21720	22410
10	33190	33050	30570	27780	26740	26060	26020	23120	22950	22530	22180	21860	21550
11	34510	33060	32930	30700	27620	26600	25900	25680	23670	22810	22360	22040	21710
12	33960	34220	32890	33240	31020	27650	26460	23760	26250	23830	22670	22260	21910
13	36440	33780	34060	33260	33590	31340	27300	26320	26120	26010	26300	22760	22410
14	36210	36770	33650	34420	33590	33930	31670	27140	26690	26680	26970	26310	22610
15	35370	35800	36590	33530	34080	33290	33960	31590	26990	26550	26360	26020	26610
16	29090	29860	30190	31230	28790	29470	28790	29030	27310	23460	23320	23330	23160
17	21670	22060	22650	20060	20120	17670	16290	17840	18150	17080	16610	15270	15160
18	15120	14010	14610	15090	15380	16120	14910	14650	14600	14650	13910	13910	13880
19	9150	8060	7420	7420	7670	7050	6790	6080	6270	6160	6280	6190	6180
20	3650	3090	2750	2160	2260	2340	1190	830	750	790	740	790	770
21	1760	1490	1970	1170	1090	1150	1390	1210	1220	1330	1330	1350	1330
22	1090	1080	1130	1180	1170	1110	1170	1400	1210	1220	1350	1370	1360
23	790	730	740	790	790	760	750	790	800	810	810	770	760
24	2210	2090	2170	2210	2270	2360	2350	2290	2370	2420	2430	2440	2360
4-24	437760	427290	408500	399600	384480	371200	359490	340230	332220	327930	316200	308840	303870

TABLEAU C-I 1.- POPULATIONS SCOLAIRES PAR ÂGE/NIVEAU, SEXES RÉUNIS, 1974 À 1986.
RÉGION ADMINISTRATIVE SCOLAIRE (6.3) : SOUS-RÉGION ÎLE-DE-MONTRÉAL

HYPOTHÈSE DE STAGNATION

Age	1974	1975	1976	1977	1978	1979	1980	1981	1982	1983	1984	1985	1986
MATERNELLE													
4	260	250	260	290	240	240	230	290	250	240	240	230	260
5	24420	24060	22840	24160	23370	22670	21990	21380	23300	22850	22420	22020	21670
6	260	290	290	240	290	240	230	230	220	240	240	230	230
7	-	-	-	-	-	-	-	-	-	-	-	-	-
4-7	24940	24960	23390	24690	23860	23150	22450	21960	23770	23330	22900	22480	22120
ÉLÉMENTAIRE													
5	-	-	-	-	-	-	-	-	-	-	-	-	-
6	25770	24700	24340	23430	24410	23600	22880	22190	21910	23520	23060	22620	22210
7	29060	25530	24460	24440	23530	24140	23520	22600	22270	32000	23250	22790	22340
8	30650	28500	25030	24320	24300	23390	23620	22810	22460	22130	21860	22740	22270
9	33200	30510	27940	24890	24180	24160	23260	23100	22670	22320	21990	21720	22250
10	33190	33090	30370	27780	24740	24040	24020	23120	22950	22530	22180	21860	21580
11	31940	31370	31240	29150	26230	23360	22690	22680	22290	21660	21250	20930	20620
12	6510	6570	6310	6380	5950	5270	4690	4560	4650	4570	4390	4270	4200
13	-	-	-	-	-	-	-	-	-	-	-	-	-
14	-	-	-	-	-	-	-	-	-	-	-	-	-
15	-	-	-	-	-	-	-	-	-	-	-	-	-
5-15	190320	180230	169690	160390	153340	147960	144480	141060	139200	138730	137940	136930	135650
SECONDAIRE													
10	-	-	-	-	-	-	-	-	-	-	-	-	-
11	2430	1670	1660	1550	1390	1240	1210	1210	1190	1190	1130	1110	1100
12	27420	27650	26580	26860	25070	22190	19760	19200	19590	19250	18320	17970	17700
13	36440	33780	34060	33240	33590	31340	27300	24320	24120	24610	24180	22520	22100
14	36210	36770	33630	34420	33590	33930	31670	27140	24660	24480	24970	24530	22380
15	35370	35800	36350	33300	34080	33250	33580	31350	26990	24550	24340	24020	24380
16	27970	26700	29050	30090	27750	28760	28090	28330	26690	23670	20898	20620	21030
17	14930	13750	14110	6710	7350	6460	6810	6650	6760	6360	5440	4950	4910
18	5670	4200	3650	3020	2310	1970	1770	1810	1760	1810	1730	1490	1320
19	2660	1540	1060	370	380	0	0	0	0	0	0	0	0
20	-	-	-	-	-	-	-	-	-	-	-	-	-
10-20	189100	183860	180150	171560	165510	159340	150150	140010	133760	125080	120880	117970	116920
COLLÉGIAL (clientèle potentielle*)													
15	-	-	-	-	-	-	-	-	-	-	-	-	-
16	1085	1130	1220	1240	1040	710	690	700	660	580	510	510	530
17	6940	8320	8540	11350	12770	11210	11480	11200	11390	10710	9170	8340	8260
18	9450	9810	10960	12080	13070	14150	12740	13040	12820	13040	12260	10460	9510
19	6470	6520	6360	7050	9260	7030	6790	6080	6270	6160	6280	5890	5610
20	3650	3090	2730	2160	2260	2540	1920	810	730	750	740	790	700
21	1780	1480	1570	1170	1090	1150	1190	1210	1220	1110	1190	1130	1140
22	1050	1090	1150	1180	1170	1115	1170	1200	1210	1220	1130	1170	1140
23	790	710	740	750	790	780	750	790	800	810	810	770	790
24	2210	2290	2170	2210	2270	2260	2350	2230	2370	2420	2430	2440	2340
15-24	33380	34370	35520	39090	41740	40840	38700	37320	37470	36780	34660	31460	29620
Total	437740	423020	408910	395690	384450	371290	359430	340250	332200	325920	316185	308840	301910

*Voir le graphique 1 et le tableau 5 en page 11

TABLEAU C-1 2.- POPULATIONS SCOLAIRES PAR ÂGE, SEXE MASCULIN, 1974 À 1986.
RÉGION ADMINISTRATIVE SCOLAIRE (6.3) : SOUS-RÉGION ÎLE-DE-MONTRÉAL

HYPOTHÈSE DE STAGNATION

Age	1974	1975	1976	1977	1978	1979	1980	1981	1982	1983	1984	1985	1986
4	150	130	150	150	150	130	120	150	130	150	150	130	140
5	12470	12240	11670	12470	12160	11900	11680	11670	12390	12210	12040	11900	11780
6	13180	12790	12510	12080	12760	12440	12170	11990	11870	12700	12520	12340	12190
7	15120	12930	12510	12430	12080	12930	12210	11940	11870	11790	12490	12310	12130
8	15330	14830	12680	12420	12350	11920	12300	11980	11870	11790	11720	12290	12100
9	17170	15240	14550	12600	12340	12260	11840	12070	11910	11790	11710	11640	12080
10	16680	17080	19190	14450	12510	12280	12180	11760	11990	11830	11710	11640	11560
11	17390	16590	16980	15230	14360	12430	12180	12100	11830	11910	11750	11640	11560
12	17450	17250	16490	17070	15310	14260	12350	12090	12180	11910	11830	11680	11560
13	18260	17360	17150	16920	17160	15390	14170	12260	12170	12260	11990	11760	11600
14	18280	18360	17260	17240	16670	17290	15470	14070	12390	12250	12340	12070	11680
15	17680	18010	18080	17000	16980	16420	16990	15240	13880	12180	12090	12170	11900
16	14800	14840	15120	15450	14620	14610	14120	14610	13180	11950	10480	10410	10480
17	10910	10910	11130	9620	9450	8460	8580	8360	8500	7910	6960	6230	6160
18	7970	7340	7560	7690	7820	8090	7320	7420	7290	7480	6880	6030	5400
19	5080	4410	4070	4030	4140	3820	3640	3290	3340	3280	3760	3100	2700
20	2160	1830	1590	1280	1340	1370	700	670	620	440	420	460	410
21	1150	950	1010	740	700	730	750	770	770	690	730	700	720
22	670	690	700	740	740	730	740	760	770	790	700	740	720
23	480	470	470	480	510	510	480	500	550	570	550	480	510
24	1410	1460	1390	1420	1450	1530	1510	1450	1520	1560	1590	1590	1470
4-24	223530	215670	208200	201190	195520	188190	181500	176210	170850	167360	167970	161290	158850

TABLEAU C-13.- POPULATIONS SCOLAIRES PAR ÂGE/NIVEAU, SEXE MASCULIN, 1974 À 1986.
RÉGION ADMINISTRATIVE SCOLAIRE (6.3) : SOUS-RÉGION ÎLE-DE-MONTRÉAL

HYPOTHÈSE DE STAGNATION

Age	1974	1975	1976	1977	1978	1979	1980	1981	1982	1983	1984	1985	1986
MATERNELLE													
4	130	130	130	130	130	130	120	130	130	130	130	130	140
5	12470	12260	11670	12470	12160	11920	11660	11470	12390	12210	12040	11900	11780
6	130	130	130	120	130	130	120	120	120	130	130	120	120
7	-	-	-	-	-	-	-	-	-	-	-	-	-
4-7	12730	12500	11930	12720	12420	12180	11920	11720	12640	12470	12300	12150	12040
ÉLÉMENTAIRE													
5	-	-	-	-	-	-	-	-	-	-	-	-	-
6	13040	12620	12380	11930	12630	12320	12050	11820	11750	12970	12390	12220	12070
7	13120	12930	12510	12430	12000	12330	12210	11960	11870	11790	12490	12310	12150
8	13330	14870	12680	12420	12390	11920	12300	11900	11870	11790	11720	12290	12130
9	17170	15240	14550	12600	12340	12260	11840	12070	11910	11790	11710	11644	12080
10	16650	17080	15150	14450	12510	12260	12180	11760	11990	11870	11710	11860	11760
11	16120	15750	16120	14460	13630	11800	11560	11490	11240	11510	11160	11050	10980
12	3550	3330	3170	3280	2960	2760	2370	2320	2360	2290	2270	2260	2270
13	-	-	-	-	-	-	-	-	-	-	-	-	-
14	-	-	-	-	-	-	-	-	-	-	-	-	-
15	-	-	-	-	-	-	-	-	-	-	-	-	-
9-15	96810	91760	86960	81990	78600	75830	74910	73380	72970	73370	73490	73380	73340
SECONDAIRE													
10	-	-	-	-	-	-	-	-	-	-	-	-	-
11	1230	840	860	770	730	670	610	610	600	600	590	590	580
12	14100	13940	13330	13290	12370	11920	9980	9770	9840	9650	9560	9630	9560
13	18260	17360	17150	16980	17160	15390	14170	12260	12176	12260	11990	11760	11600
14	18280	18360	17260	17240	16870	17250	15470	14070	12390	12290	12360	12070	11880
15	17680	18010	18000	17000	16990	16420	15990	15240	13860	12180	12090	12110	11900
16	14060	14290	14560	14890	14090	14260	13780	14260	12860	11670	10270	10160	10230
17	7820	7210	7390	6570	3810	3490	3520	3490	3960	3260	2860	2960	2940
18	3330	2660	2170	1770	1370	1140	1050	1070	1040	1060	990	890	770
19	1580	900	630	220	290	-	-	-	-	-	-	-	-
20	-	-	-	-	-	-	-	-	-	-	-	-	-
10-20	96340	93600	91330	86630	83610	80330	79970	78330	66260	62910	60650	59500	58640
COLLÉGIAL (clientèle potentielle*)													
15	-	-	-	-	-	-	-	-	-	-	-	-	-
16	940	990	960	970	930	890	840	850	920	890	850	790	750
17	5080	3720	3780	5060	5620	4980	5060	4930	5050	4670	4350	4190	4070
18	4640	4850	5340	5920	6460	6910	6270	6350	6260	6430	5950	5570	5390
19	3520	3520	3430	3810	3910	3860	3660	3490	3560	3260	3360	3320	3200
20	2160	1830	1990	1280	1560	1570	730	670	620	660	630	660	630
21	1150	990	1010	740	700	730	750	670	730	690	730	700	720
22	670	690	700	740	760	730	760	760	770	740	700	740	720
23	480	470	470	600	530	580	680	720	690	670	650	650	630
24	1410	1460	1390	1420	1450	1510	1510	1490	1520	1560	1590	1540	1470
15-24	17690	18040	18520	20820	21260	21910	19660	19070	19900	18830	18860	18610	18200
Total	223530	215700	208240	221360	209640	200230	195440	192500	170870	167610	165900	164270	162220

*Voir la définition de la clientèle potentielle au tableau C-14 page 90.

TABLEAU C-14.- POPULATIONS SCOLAIRES PAR ÂGE, SEXE FÉMININ, 1974 À 1986.
RÉGION ADMINISTRATIVE SCOLAIRE (6.3) : SOUS-RÉGION ILE-DE-MONTRÉAL

HYPOTHÈSE DE STAGNATION

Age	1974	1975	1976	1977	1978	1979	1980	1981	1982	1983	1984	1985	1986
4	130	120	130	120	120	110	110	120	120	110	110	110	120
5	11950	11820	11180	11690	11210	10770	10310	9910	10910	10640	10380	10120	9850
6	12860	12200	12070	11590	11890	11390	10940	10470	10270	11060	10780	10510	10240
7	13950	12600	11950	12010	11540	11610	11110	10660	10400	10200	10760	10480	10210
8	15320	13670	12390	11900	11960	11480	11320	10830	10600	10340	10140	10450	10170
9	16030	15270	13390	12290	11840	11900	11420	11030	10760	10530	10280	10080	10150
10	16910	15970	15220	13330	12230	11780	11840	11370	10960	10700	10470	10220	10020
11	17030	16450	15920	15460	13260	12170	11720	11780	11640	10900	10630	10410	10160
12	16480	16970	16400	16170	15710	13200	12110	11670	12070	11910	10830	10570	10340
13	18180	16430	16910	16660	16430	19950	13130	12050	11950	12350	12180	10760	10500
14	17930	18410	16370	17180	16920	16680	16190	13070	12340	12230	12630	12460	10700
15	17690	17790	18270	16300	17100	16840	16590	16110	13110	12370	12250	12650	12470
16	14450	14960	15090	15780	14170	14860	14630	14410	14130	13480	10830	10720	11060
17	10940	11170	11530	10440	10710	9430	9720	9480	9560	9170	7670	7970	7920
18	7150	6670	7030	7400	7960	8050	7200	7430	7320	7370	7370	5900	5670
19	4020	3630	3330	3370	3510	3230	3130	2790	2890	2860	2880	2760	2290
20	1490	1260	1120	890	920	960	680	330	290	310	310	310	300
21	640	930	990	610	390	610	630	630	640	390	620	610	610
22	360	390	600	620	610	600	620	640	630	640	600	630	620
23	270	260	240	270	280	290	270	280	290	290	290	280	290
24	790	800	760	770	800	830	860	810	850	850	860	840	840
4-24	214190	207370	200190	194450	188760	182340	173430	165470	161330	156500	152150	147340	142990

TABLEAU C-15.- POPULATIONS SCOLAIRES PAR ÂGE/NIVEAU, SEXE FÉMININ, 1974 À 1986.
RÉGION ADMINISTRATIVE SCOLAIRE (6.3) : SOUS-RÉGION ÎLE-DE-MONTRÉAL
HYPOTHESE DE STAGNATION

Age	1974	1975	1976	1977	1978	1979	1980	1981	1982	1983	1984	1985	1986
MATERNELLE													
4	150	120	130	120	120	110	110	120	120	110	110		
5	11950	11820	11140	11690	11210	10770	10310	9910	10910	10640	10580		
6	130	120	120	120	120	120	110	110	100	110	110		
7	-		-	-	-	-	-	-	-	-	-		
4-7	12210	12060	11430	11930	11450	11000	10530	10140	11130	10860	10800		
ÉLÉMENTAIRE													
5	-		-	-	-	-	-	-	-	-	-		
6	12730	12080	11950	11470	11270	11280	10830	10360	10160	10950	10670		
7	13950	12600	11950	12010	11540	11610	11110	10660	10490	10220	10760		
8	15520	13670	12350	11900	11960	11480	11520	10830	10600	10940	10140		
9	16030	15270	13390	12290	11840	11900	11420	11030	10760	10550	10260		
10	16510	15470	15220	13350	12230	11780	11840	11370	10960	10700	10470		
11	25820	15620	15110	14660	12590	11550	11190	11390	11090	10350	10100		
12	3160	3260	3150	3130	3010	2550	2520	2260	2320	2290	2080		
13	-		-	-	-	-	-	-	-	-	-		
14	-		-	-	-	-	-	-	-	-	-		
15	-		-	-	-	-	-	-	-	-	-		
5-15	93520	88470	83120	78780	74940	72130	69970	67680	66250	65760	64500		
SECONDAIRE													
10	-		-	-	-	-	-	-	-	-	-		
11	1290	830	800	780	670	610	590	600	590	590	540		
12	13320	13710	13290	13070	12690	10660	9790	9430	9790	9630	8790		
13	18180	16490	16910	16660	16430	15950	13170	12090	11950	12390	12160		
14	17930	18410	16370	17180	16920	16660	16190	13070	12940	12270	12670		
15	17690	17790	18270	16500	17130	16840	16590	16110	13110	12370	12250		
16	13910	14410	14490	15200	13690	14500	14270	14070	13790	11210	10970		
17	7090	6540	6740	6140	5520	5170	5270	5160	5220	3040	2960		
18	2320	1700	1480	1240	930	800	720	760	730	730	710		
19	1088	620	430	350	160	-	-	-	-	-	-		
20	-		-	-	-	-	-	-	-	-	-		
10-20	92720	90440	88740	84720	82070	79210	74990	69470	69460	62160			
COLLÉGIAL (clientèle potentielle*)													
15	-		-	-	-	-	-	-	-	-	-		
16	540	550	560	580	510	360	350	390	340	280	260	260	
17	3660	4490	4790	6303	7170	6240	6450	6300	6340	6090	5090	4700	4660
18	4830	4970	5540	6160	6650	7260	6460	6680	6580	6640	6960	5510	4690
19	2950	3020	2910	3220	3560	3230	3150	2790	2890	2860	2860	2760	4220
20	1490	1260	1120	890	920	960	480	350	290	310	330	330	530
21	640	530	950	410	390	630	430	430	440	390	420	430	410
22	380	390	400	420	410	400	420	440	450	440	400	450	420
23	270	260	260	270	280	240	270	280	290	290	290		290
24	790	690	760	770	800	850	840	810	850	850	840		840
15-24	15790	16410	16890	19223	20670	20960	19670	18610	18450	18190	16690	15300	
Total	214200	207360	200180	194453	188990	183700	173900	165500	161330	156570	152160		

*Pour la description, voir la section 4 de cette étude

TABLEAU C-16.- POPULATIONS SCOLAIRES PAR ÂGE, SEXES RÉUNIS, 1974 À 1986.
RÉGION ADMINISTRATIVE SCOLAIRE (6.3) : SOUS-RÉGION ÎLE-DE-MONTRÉAL

HYPOTHÈSE FORTE

Age	1974	1975	1976	1977	1978	1979	1980	1981	1982	1983	1984	1985	1986
4	260	250	260	250	240	240	230	250	250	240	240	230	260
5	24620	24260	22840	24160	23970	22670	21690	21380	23300	22850	22420	22020	21630
6	26040	24990	24560	23670	24060	23060	23330	22410	22140	23760	23300	22890	22430
7	29060	29530	26680	24440	23530	24160	23320	22600	22270	22000	23290	22790	22340
8	30650	28500	25030	24320	24300	23390	23620	22810	22460	22130	21860	22740	22270
9	33200	30510	27940	24890	24180	24160	23260	23100	22670	22320	21990	21720	22230
10	33190	33050	30370	27780	24760	24060	24320	23120	22990	22930	22190	21860	21590
11	34370	33040	32930	30700	27620	24700	23900	23880	23470	22810	22580	22040	21720
12	33940	34220	32890	33240	31020	27460	24460	23760	24250	23830	22670	22240	21980
13	36440	33780	34060	33240	33590	31340	27300	24320	24120	24610	24180	22920	22100
14	36230	36770	33630	34420	33590	33930	31670	27140	24680	24480	24970	24930	22360
15	39370	39600	36920	33300	34060	33600	33930	31670	27270	24800	24590	25080	24630
16	29410	30960	33280	32390	29830	33890	33660	31120	29610	25690	23630	23670	24140
17	21670	22830	23360	23840	24380	22070	23330	23090	24280	23100	20340	18760	18990
18	15870	16710	18430	18230	18870	19660	19410	19570	19230	19020	18760	15960	16960
19	6130	6830	6330	8360	8660	8200	7520	6790	7010	6890	7080	6580	5630
20	2690	3090	2730	2510	2260	2360	1980	2030	1820	1880	1940	1870	1760
21	1760	1480	1970	1370	1300	1130	1130	1210	1220	1110	1190	1170	1160
22	1090	1090	1130	1130	1170	1110	1170	1200	1610	1630	1510	1550	1530
23	950	910	940	1130	1130	1270	1130	1980	1610	1620	2030	1920	1970
24	2210	2250	2370	2210	2270	2360	2350	2290	2770	2620	2430	2440	2340
4-24	613070	607300	613000	604310	592810	582200	564420	535320	548510	540820	532700	524520	517080

TABLEAU C-17.- POPULATIONS SCOLAIRES PAR ÂGE/NIVEAU, SEXES RÉUNIS, 1974 À 1986.
RÉGION ADMINISTRATIVE SCOLAIRE (6.3) : SOUS-RÉGION ÎLE-DE-MONTRÉAL

HYPOTHÈSE FORTE

Age	1974	1975	1976	1977	1978	1979	1980	1981	1982	1983	1984	1985	1986
MATERNELLE													
4	260	250	290	290	240	260	230	290	290	260	240	270	260
5	24420	24060	23840	24180	23970	22670	21990	21380	21300	22690	22620	22020	21610
6	260	290	290	240	290	240	270	290	220	240	240	290	250
7	-	-	-	-	-	-	-	-	-	-	-	-	-
4-7	24948	24560	23990	24650	23660	23190	22490	21960	23910	23330	22900	22480	22120
ÉLÉMENTAIRE													
5	-	-	-	-	-	-	-	-	-	-	-	-	-
6	25770	24700	24340	23430	24410	23600	22880	22190	21910	23520	23080	22620	22210
7	29060	25530	24460	24440	23930	24140	23520	22600	22270	22000	23250	22790	22340
8	30650	28900	25030	24320	24300	23390	23620	22810	22460	22170	21860	22740	22270
9	33200	30510	27940	24890	24180	24160	23260	23100	22670	22320	21990	21720	22230
10	33190	33050	30370	27780	24740	24040	24020	23120	22950	22530	22180	21860	21560
11	31940	33370	31240	29150	26230	23360	22690	22680	22290	21660	21250	20930	20620
12	6980	6970	6310	6380	5950	5270	4690	4560	4650	4970	4350	4270	4205
13	-	-	-	-	-	-	-	-	-	-	-	-	-
14	-	-	-	-	-	-	-	-	-	-	-	-	-
15	-	-	-	-	-	-	-	-	-	-	-	-	-
6-15	190320	189230	169690	160390	153340	147960	144480	141060	139200	136730	132940	136930	135400
SECONDAIRE													
10	-	-	-	-	-	1240	1210	1210	1190	1150	1130	1110	1100
11	2430	1670	1660	1990	1390	22190	19760	19280	19590	19250	18320	17970	17700
12	27420	27650	26580	26860	25070	31340	27320	24720	24120	24610	24180	22520	22100
13	36440	33780	34060	33240	33590	33930	31670	27140	24680	24480	24970	24530	22380
14	36210	36770	33630	34420	33540	33600	33930	31670	27270	24830	24590	25080	24630
15	35370	35800	36390	33300	34080	29820	29440	30070	28620	24850	22860	22930	23360
16	28330	29440	30170	31230	28790	9460	9680	9450	9610	9040	7730	7040	6970
17	14930	14680	14680	11390	10840	3650	3540	3620	3560	3620	3410	2930	2840
18	9670	4200	4020	3770	3650	1170	890	920	740	730	740	690	700
19	2660	1920	1630	1480	1150	-	-	-	-	-	-	-	-
20	-	-	-	-	-	-	-	-	-	-	-	-	-
10-20	189460	185710	182760	177200	172350	166680	157330	147400	139380	132510	127930	124760	121470
COLLÉGIAL (clientèle potentielle*)													
15	-	-	-	-	-	-	-	-	-	-	-	-	-
16	1080	1100	1120	1140	1060	1070	1040	1090	980	950	970	900	780
17	6940	8320	6930	12490	15950	12650	13650	13650	14590	14060	12600	11730	11620
18	10200	10510	12420	13210	14230	15770	14870	15940	15670	16300	15350	13080	11690
19	6470	6934	6720	9060	7290	7030	6790	6000	6270	6160	6250	5890	5810
20	3650	3080	2930	2510	2260	2360	1960	2030	1820	1860	1960	1870	1750
21	1780	1480	1970	1170	1090	1350	1360	1230	1220	1130	1130	1130	1140
22	1090	1040	1130	1180	1170	1330	1170	1200	1630	1610	1610	1550	1530
23	750	710	740	1110	1180	1170	1130	1160	1610	1620	2030	1920	1970
24	2210	2290	2170	2210	2270	2360	2350	2290	2270	2620	2470	2440	2740
15-24	34170	35460	37330	42900	46870	44970	44190	45270	45530	46520	43970	41370	39040
Total	438950	435780	412910	404930	397020	382760	368410	353730	348110	340620	332840	327140	317980

* [illegible]

TABLEAU C-18.- POPULATIONS SCOLAIRES PAR ÂGE, SEXE MASCULIN, 1974 À 1986.
RÉGION ADMINISTRATIVE SCOLAIRE (6.3) : SOUS-RÉGION ÎLE-DE-MONTRÉAL

HYPOTHÈSE FORTE

Age	1974	1975	1976	1977	1978	1979	1980	1981	1982	1983	1984	1985	1986
4	130	130	130	130	130	130	120	130	130	130	130	130	140
5	12470	12240	11670	12470	12160	11960	11650	11470	12390	12210	12040	11900	11760
6	13180	12750	12510	12080	12760	12440	12170	11950	11870	12700	12520	12340	12190
7	13120	12970	12510	12430	12000	12530	12210	11940	11870	11790	12690	12510	12330
8	15330	14830	12580	12420	12350	11920	12300	11980	11870	11790	11720	12290	12100
9	17170	15240	14550	12600	12340	12260	11840	12070	11910	11790	11710	11640	12030
10	16690	17080	15150	14450	12510	12260	12180	11760	11990	11830	11710	11640	11560
11	17350	16590	16980	15230	14360	12430	12180	12100	11830	11910	11790	11640	11560
12	17450	17250	16470	17070	15310	14260	12350	12090	12180	11910	11840	11680	11560
13	18260	17360	17150	16580	17160	15390	14170	12260	12170	12260	11990	11760	11600
14	18280	18360	17260	17240	16670	17250	15470	14070	12350	12250	12340	12070	11680
15	17680	18010	18080	17080	16980	16590	17160	15400	14020	12300	12210	12300	12020
16	14780	15210	15680	16020	16150	15310	14970	15670	14290	13110	11620	11663	11740
17	12920	11470	11600	11890	12008	11160	11900	11290	12100	11070	10290	9160	9090
18	7950	7360	8200	8580	8960	9630	9260	9680	9330	9890	8920	8030	7040
19	4560	4410	4050	4240	4160	4050	3700	3400	3410	3520	3450	3110	2790
20	1810	1540	1560	1290	1120	1140	970	980	900	910	880	920	830
21	670	730	780	980	560	560	580	590	590	590	550	530	560
22	920	530	560	590	580	550	570	580	790	790	740	740	720
23	570	350	360	560	590	590	550	770	780	790	990	930	940
24	1090	1110	1060	1080	1120	1160	1180	1110	1160	1170	1190	1190	1150
4-24	222030	215450	208570	204290	198930	197550	187310	181210	177930	174470	171080	167970	169240

TABLEAU C-19.- POPULATIONS SCOLAIRES PAR ÂGE/NIVEAU, SEXE MASCULIN, 1974 À 1986.
RÉGION ADMINISTRATIVE SCOLAIRE (6.3) : SOUS-RÉGION ÎLE-DE-MONTRÉAL

HYPOTHÈSE FORTE

Age	1974	1975	1976	1977	1978	1979	1980	1981	1982	1983	1984	1985	1986
MATERNELLE													
4	130	130	130	130	130	130	120	130	130	130	130	130	140
5	12470	12240	11670	12470	12160	11900	11690	11470	12390	12210	12040	11900	11780
6	130	130	130	120	130	130	120	120	120	130	130	120	120
7	-	-	-	-	-	-	-	-	-	-	-	-	-
4-7	12730	12500	11930	12720	12420	12160	11920	11720	12640	12470	12300	12150	12040
ÉLÉMENTAIRE													
5	-	-	-	-	-	-	-	-	-	-	-	-	-
6	13040	12620	12380	11950	12630	12320	12090	11820	11750	12570	12390	12220	12070
7	15120	12930	12510	12430	12000	12530	12210	11940	11870	11790	12490	12310	12150
8	15330	14770	12680	12420	12350	11920	12300	11980	11870	11390	11720	12290	12100
9	17170	15240	14590	12600	12340	12260	11840	12070	11910	11790	11710	11640	12060
10	16680	17080	15150	14450	12510	12260	12180	11760	11990	11830	11710	11640	11580
11	16120	15750	16120	14460	13630	11800	11560	11490	11240	11330	11160	11050	10960
12	3350	3310	3170	3280	2960	2740	2370	2320	2340	2290	2270	2240	2220
13	-	-	-	-	-	-	-	-	-	-	-	-	-
14	-	-	-	-	-	-	-	-	-	-	-	-	-
15	-	-	-	-	-	-	-	-	-	-	-	-	-
5-15	96810	91760	86560	81990	78400	75830	74510	73380	72970	73370	73650	73390	73140
SECONDAIRE													
10	-	-	-	-	-	-	-	-	-	-	-	-	-
11	1230	840	860	770	730	630	610	610	600	600	590	590	580
12	14100	13940	13330	13790	12370	11920	9980	9770	9840	9630	9560	9430	9360
13	18260	17360	17190	16580	17160	15390	14370	12260	12170	12260	11990	11760	11600
14	18280	18360	17260	17240	16670	17250	15470	14070	12390	12250	12340	12070	11880
15	17680	18010	18080	17000	16980	16590	17160	15400	14020	12300	12210	12300	12020
16	14240	14660	15120	15450	14620	14780	14460	15140	13810	12670	11250	11290	11370
17	7490	7250	7180	5660	5330	4780	4780	4620	4800	4330	3910	3430	3410
18	2840	2100	2000	1860	1910	1930	1780	1780	1730	1800	1820	1460	1280
19	1330	960	700	740	560	580	390	360	360	350	360	330	290
20	-	-	-	-	-	-	-	-	-	-	-	-	-
12-20	95450	93480	91680	89090	86330	83490	78800	74010	69680	66190	63830	62660	61570
COLLÉGIAL (clientèle potentielle*)													
15	-	-	-	-	-	-	-	-	-	-	-	-	-
16	540	550	560	570	530	530	510	530	480	430	380	380	380
17	3480	4170	4420	6230	6670	6370	6720	6670	7290	6740	6380	5720	5680
18	5110	5250	6190	6520	7060	7700	7480	7820	7600	8090	7300	6570	5760
19	3230	3450	3350	3500	3580	3470	3310	3040	3060	2970	3090	2780	2500
20	1810	1540	1360	1290	1120	1140	970	960	900	910	880	920	830
21	870	730	780	580	940	560	580	590	590	550	550	530	500
22	520	530	560	590	580	550	570	560	790	790	740	740	720
23	370	390	360	580	590	590	550	770	780	790	990	930	940
24	1090	1110	1060	1080	1120	1180	1180	1110	1160	1170	1190	1190	1130
15-24	17020	17680	18840	20880	21790	22090	21870	22090	22650	22440	21502	19760	18500
Total	222010	219420	208810	204280	195940	193530	187100	181200	177940	174470	173080	167960	165250

*Voir le graphique 3 et le tableau 8 de page 51

TABLEAU C-2 Q.- POPULATIONS SCOLAIRES PAR ÂGE, SEXE FÉMININ, 1974 À 1986.
RÉGION ADMINISTRATIVE SCOLAIRE (6.3) : SOUS-RÉGION ÎLE-DE-MONTRÉAL

HYPOTHÈSE FORTE

Age	1974	1975	1976	1977	1978	1979	1980	1981	1982	1983	1984	1985	1986
4	130	120	130	120	120	130	130	120	120	110	110	110	120
5	11950	11620	11180	11690	11210	10770	10330	9910	10910	10640	10380	10120	9850
6	12860	12200	12070	11590	11690	11390	10940	10470	10470	11060	10780	10510	10240
7	13950	12600	11950	12010	11540	11610	11110	10660	10430	10200	10760	10480	10210
8	15320	13670	12390	11900	11960	11480	11320	10830	10600	10340	10140	10490	10170
9	16050	15270	13390	12290	11840	11900	11420	11030	10760	10930	10280	10080	10150
10	16910	15970	15220	13330	12230	11780	11640	11370	10960	10780	10470	10270	10020
11	17050	16450	15920	19460	13260	12170	11720	11780	11640	10900	10630	10410	10160
12	16480	16970	16400	16170	15710	13200	12110	11670	12070	11910	10630	10570	10340
13	16160	16430	16910	16660	16450	15950	13130	12090	11950	12350	12180	10760	10500
14	17930	18410	16370	17180	16920	16680	16190	13070	12340	12230	12690	12480	10700
15	17690	17790	18270	16300	17100	17010	16770	16270	13290	12900	12780	12780	12600
16	14630	15310	19610	16360	14680	15570	15510	15460	15320	12590	12000	12010	12400
17	10890	11340	11790	13960	12360	10920	11817	11810	12110	12030	10053	9600	9500
18	7920	7390	8240	6600	9110	10030	9150	9960	9900	10030	9820	7960	7900
19	4570	4420	4980	4300	4290	6160	3890	3390	3990	3570	3950	3470	2810
20	1640	1550	1370	1270	1150	1200	1010	1040	920	970	960	960	930
21	910	750	790	990	560	560	610	620	630	560	600	990	590
22	940	560	570	590	590	570	600	620	820	840	770	810	610
23	380	370	360	570	590	590	580	810	830	820	1040	980	1040
24	1130	1140	1120	1130	1130	1130	1140	1180	1220	1240	1240	1290	1210
4-24	236870	230550	224110	220070	214730	208860	198510	174120	170610	166120	161600	156560	151850

TABLEAU C-21.- POPULATIONS SCOLAIRES PAR ÂGE/NIVEAU, SEXE FÉMININ, 1974 À 1986.
RÉGION ADMINISTRATIVE SCOLAIRE (6.3) : SOUS-RÉGION ÎLE-DE-MONTRÉAL

HYPOTHÈSE FORTE

Age	1974	1975	1976	1977	1978	1979	1980	1981	1982	1983	1984	1985	1986
MATERNELLE													
4	130	120	130	120	120	110	110	120	120	110	110	110	120
5	11950	11820	11160	11690	11210	10770	10330	9910	10910	10640	10780	10120	9550
6	130	120	120	120	120	120	110	110	120	110	110	110	100
7	-	-	-	-	-	-	-	-	-	-	-	-	-
4-7	12210	12060	11410	11930	11450	11000	10550	10140	11150	10860	10800	10340	9770
ÉLÉMENTAIRE													
5	-	-	-	-	-	-	-	-	-	-	-	-	-
6	12730	12080	11950	11470	11770	11280	10830	10360	10160	10950	10670	10410	10140
7	13950	12600	11950	12010	11540	11610	11110	10660	10400	10260	10760	10450	10210
8	15320	13670	12390	11900	11960	11480	11320	10830	10600	10540	10140	10450	10170
9	16030	15270	13390	12290	11840	11900	11420	11030	10760	10530	10280	10080	10150
10	16510	15970	15220	13330	12230	11780	11840	11370	10960	10700	10470	10220	10020
11	15823	19620	15110	14680	12590	11590	11130	11190	11050	10390	10100	9880	9640
12	3160	3260	3150	3120	3010	2930	2320	2240	2120	2290	2050	2010	1990
13	-	-	-	-	-	-	-	-	-	-	-	-	-
14	-	-	-	-	-	-	-	-	-	-	-	-	-
15	-	-	-	-	-	-	-	-	-	-	-	-	-
5-15	93520	88470	83120	78780	74940	72130	69970	67680	66250	65360	64500	63590	62720
SECONDAIRE													
10	-	-	-	-	-	-	-	-	-	-	-	-	-
11	1290	830	800	720	670	610	590	600	590	590	940	930	910
12	13320	13110	13250	13070	12690	10660	9790	9430	9750	9830	8750	8546	8360
13	18160	16430	16910	16660	16430	15950	13130	12050	11950	12350	12130	10760	10590
14	17930	18410	16370	17180	16920	16480	16190	13070	12340	12230	12650	12460	10700
15	17690	17790	18270	16300	17100	17010	16770	16270	13290	12500	12760	12760	11600
16	14090	14780	19050	15780	14170	15040	14980	16050	14910	12170	11610	11620	11080
17	7430	9230	7300	9690	9500	4680	4910	4830	4810	4210	9620	3600	3980
18	2830	2100	2010	1910	1940	2010	1760	1840	1850	1820	1790	1490	1360
19	1330	960	710	750	590	590	410	360	380	380	370	370	330
20	-	-	-	-	-	-	-	-	-	-	-	-	-
10-20	94000	92240	90670	88120	86010	83230	78530	73390	69710	66340	64070	62110	59660
COLLÉGIAL (clientèle potentielle*)													
15	-	-	-	-	-	-	-	-	-	-	-	-	-
16	940	550	560	580	930	940	930	920	930	920	890	870	-
17	3460	4160	4490	6260	6880	6240	6910	6980	7390	7320	6230	6000	5940
18	5090	5250	6220	6690	7170	6030	7390	6120	8070	8210	8050	6910	6150
19	3240	3460	3370	4550	5710	3540	3460	3040	3220	3190	3170	3130	2530
20	1840	1990	1370	1270	1150	1200	1010	1040	920	970	960	960	930
21	910	750	790	590	560	580	610	620	630	560	600	670	590
22	540	560	570	590	590	570	600	620	620	640	770	610	610
23	380	370	380	570	590	590	590	610	630	620	1040	980	1040
24	1130	1140	1120	1130	1150	1180	1160	1180	1220	1240	1240	1250	1210
15-24	17330	17790	18870	21230	22910	22900	22240	22950	23520	23570	22630	20630	19960
Total	216660	210560	204090	200060	194710	188650	181320	174190	170610	166130	161600	156640	151960

*Voir la signification de cette clientèle potentielle au tableau 5 de la page 81.

L'ÉDITEUR OFFICIEL DU QUÉBEC
SERVICE DE LA REPROGRAPHIE
Janvier 1975